

DR. KESSLER's HOMÖOPATHIE BUCH

POLYCHRESTE UND ANDERE WICHTIGE MITTEL

INDEX DER KRANKHEITEN AM ENDE DES BUCHES

In der Homöopathie wird der Begriff Polychreste („zu vielem nützlich“) für einige homöopathische Arzneimittel verwendet, die nach Ansicht der Homöopathen viele unterschiedliche therapeutische Anwendungsbereiche abdecken und daher häufig eingesetzt werden.

INHALTSVERZEICHNIS

1. [ABROTANUM](#)
2. [ABIES CANADENSIS](#)
3. [ABIES NIGRA](#)
4. [ABSINTHIUM](#)
5. [ACER CAMPESTRE](#)
6. [ACIDUM NITRICUM](#)
7. [ACTAEA SPICATA](#)
8. [ACONITUM NAPELLUS](#)
9. [ADHATODA VASICA](#)
10. [AESCULUS HIPPOCASTANUM](#)
11. [AETHUSA CYNAPIUM](#)
12. [AGNUS CASTUS](#)
13. [AGRIMONIA EUPATORIA](#)
14. [AILANTHUS GLANDULOSA](#)
15. [ALLIUM CEPA](#)
16. [ALOE VERA](#)
17. [ALLOXANUM](#)
18. [ALUMEN](#)
19. [ALUMINA](#)
20. [AMMONIUM BENZOICUM](#)
21. [AMMONIUM BROMATUM](#)
22. [AMMONIUM CARBONICUM](#)
23. [AMMONIUM CAUSTIKUM](#)
24. [AMNI VISNAGA](#)
25. [ANACARDIUM](#)
26. [ANAGALLIS ARVENSIS](#)
27. [ANEMONE NEMOROSA](#)
28. [ANHALONIUM](#)
29. [ANTHRISCUS CEREFOLIUM](#)
30. [ANTIMONIUM CRUDUM](#)
31. [ANTIMONIUM SULFURATUM AUREUM](#)
32. [ANTIMONIUM TARTARICUM](#)
33. [APIS MELLIFICA](#)
34. [APOCYNUM CANNABINUM](#)
35. [ARALIA RACEMOSA](#)
36. [ARBUTUS ANDRACHNE](#)
37. [ARGENTUM METALLICUM](#)

38. [ARGENTUM NITRICUM](#)
39. [ARISTOLOCHIA CLEMATIS](#)
40. [ARNICA MONTANA](#)
41. [ARSENICUM ALBUM](#)
42. [ARSENUM IODATUM](#)
43. [ARUM MACULATUM](#)
44. [ARUM TRIPHYLLUM](#)
45. [ARUNDO](#)
46. [ASARUM EUROPEUM](#)
47. [ASPARAGUS](#)
48. [ASTERIAS RUBENS](#)
49. [AURUM METALLICUM](#)
50. [AURUM MURIATICUM](#)
51. [AURUM MURIATICUM NATRONATUM](#)
52. [BAPTISIA](#)
53. [BARIUM BROMATUM](#)
54. [BARIUM CARBONICUM](#)
55. [BARIUM MURIATICUM](#)
56. [BARIUM NITRICUM](#)
57. [BELLADONNA](#)
58. [BELLIS PERENNIS](#)
59. [BENZOICUM ACIDUM](#)
60. [BERBERIS AQUIFOLIUM](#)
61. [BERBERIS VULGARIS](#)
62. [BERYLLIUM](#)
63. [BETULA ALBA E FOLIIS](#)
64. [BISMUTHUM SUBNITRICUM](#)
65. [BOLDO](#)
66. [BOLUS ALBA](#)
67. [BORAX VENATA](#)
68. [BROMIUM](#)
69. [BRYONIA](#)
70. [BUFO](#)
71. [CACTUS GRANDIFLORUS](#)
72. [CADMIUM IODATUM](#)
73. [CADMIUM SULFURIKUM](#)
74. [CAJEPUTUM](#)
75. [CALADIUM](#)
76. [CALAMUS AROMATICUS](#)
77. [CALCIUM ARSENICOSUM](#)
78. [CALCAREA CARBONICA](#)
79. [CALCIUM FLUORIKUM](#)
80. [CALCAREA PHOSPHORICA](#)
81. [CALCIUM SULFURIKUM](#)
82. [CALENDULA](#)
83. [CALOTROPSIS GIGANTEA](#)
84. [CAMPHER](#)
85. [CANTHARIS](#)
86. [CANNABIS SATIVA](#)
87. [CAPSICUM](#)
88. [CARBO ANIMALIS](#)

89. [CARBO VEGETABILIS](#)
90. [CARBOLICUM ACIDUM](#)
91. [CARDIOSPERMUM](#)
92. [CAREX ARENARIA](#)
93. [CATECHU](#)
94. [CAULOPHYLLUM](#)
95. [CAUSTIKUM](#)
96. [CEDRON](#)
97. [CENTAUREA CYANUS](#)
98. [CENTAURIUM ERYTHREA](#)
99. [CETRARIA ISLANDICA](#)
100. [CHAMOMILLA](#)
101. [CHELIDONIUM](#)
102. [CHENOPODIUM ANTHELMINTHICUM](#)
103. [CHIMAPHILA UMBELLATA](#)
104. [CHINA OFFICINALIS](#)
105. [CIMICIFUGA](#)
106. [CININUM ARSENICOSUM](#)
107. [CICHORIUM INTYBUS](#)
108. [CICUTA VIROSA](#)
109. [CIMEX LECTULARIS](#)
110. [CINNABARIS](#)
111. [CISTUS CANADENSIS](#)
112. [CISTUS INCANUS](#)
113. [CITRICUM ACIDUM](#)
114. [CLEMATIS](#)
115. [COBALTUM NITRICUM](#)
116. [COCCULUS](#)
117. [COCCUS CACTI](#)
118. [COFFEA CRUDA](#)
119. [COLCHICUM AUTUMNALE](#)
120. [COLLINSONIA CANADENSIS](#)
121. [COLOCYNTHIS](#)
122. [CONDURANGO](#)
123. [CONIUM](#)
124. [CONVALLARIA](#)
125. [COPAIVA](#)
126. [CORYDALIS FORMOSA](#)
127. [COTYLEDON UMBILICUS](#)
128. [CROTALUS HORRIDUS](#)
129. [CROTON TIGLIUM](#)
130. [CUMARIN](#)
131. [CUPRUM METALLICUM](#)
132. [CUPRUM SULFURICUM](#)
133. [CURARE](#)
134. [DOLICHOS PRURIENS](#)
135. [DROSER](#)
136. [DULCAMARA](#)
137. [ELAEAGNUS](#)
138. [ELATERIUM](#)
139. [EQUISETUM ARVENSE](#)

140. [EQUISETUM HYEMALE](#)
141. [ERYSIMUM](#)
142. [EUPATORIUM PERFOLIATUM](#)
143. [EUPATORIUM PURPUREUM](#)
144. [FAEX MEDICINALIS](#)
145. [FERRUM ACETICUM](#)
146. [FERRUM ARSENICOSUM](#)
147. [FERRUM METALLICUM](#)
148. [FERRUM PHOSPHORICUM](#)
149. [FERRUM PICRICUM](#)
150. [FLUORICUM ACIDUM](#)
151. [FORMICA RUFA](#)
152. [FRAXINUS EXCELSIOR](#)
153. [FUCHSIA](#)
154. [FUMARIA](#)
155. [GALEGA](#)
156. [GALLIUM METALLICUM](#)
157. [GAMBOGIA](#)
158. [GELSEMIUM](#)
159. [GLECHOMA](#)
160. [GNAPHALIUM](#)
161. [GRAPHITES](#)
162. [GRATIOLA](#)
163. [GUAJACUM](#)
164. [GYMNOCLADUS](#)
165. [HAMAMELIS VIRGINICA](#)
166. [HARPAGOPHYTUM](#)
167. [HELONIAS DIOICA](#)
168. [HEPAR SULFURIS](#)
169. [HEPATIC TRILOBA](#)
170. [HYDRASTIS CANADENSIS](#)
171. [HYDRASTINUM MURIATICUM](#)
172. [HYDROCOTYLE](#)
173. [HYOSCYAMUS](#)
174. [HYPERICUM](#)
175. [IGNATIA AMARA](#)
176. [ILEX AQUIFOLIUM](#)
177. [INDIUM](#)
178. [INULA HELENIUM](#)
179. [IODIUM](#)
180. [IPECACUANHA](#)
181. [IRIDIUM](#)
182. [JATROPHA CURCAS](#)
183. [JUGLANS CINERARIA](#)
184. [JUGLANS REGIA](#)
185. [KALIUM ACETICUM](#)
186. [KALIUM BICHROMICUM](#)
187. [KALIUM BROMATUM](#)
188. [KALIUM CHLORICUM](#)
189. [KALIUM JODATUM](#)
190. [KALIUM MURIATICUM](#)

191. [KALIUM PHOSPHORIKUM](#)
192. [KALIUM SULFURICUM](#)
193. [KALMIA](#)
194. [LAC CANINUM](#)
195. [LAC DEFLORATUM](#)
196. [LACHESIS](#)
197. [LACTICUM ACIDUM](#)
198. [LACTUCA VIROSA](#)
199. [LAPIS ALBUS](#)
200. [LAUROCERASUS](#)
201. [LEDUM PALUSTRE](#)
202. [LEPIDIUM BONARIENSE](#)
203. [LEPTANDRA VIRGINICA](#)
204. [LIATRIS SPICATA](#)
205. [LYCOPODIUM CLAVATUM](#)
206. [MAGNESIUM BROMATUM](#)
207. [MAGNESIUM CARBONICUM](#)
208. [MAGNESIUM MURIATICUM](#)
209. [MAGNESIUM PHOSPHORIKUM](#)
210. [MAGNESIUM SULFURIKUM](#)
211. [MALVA SYLVESTRIS](#)
212. [MANCINELLA](#)
213. [MANGANUM ACETICUM ODER CARBONICUM](#)
214. [MEDORRHINUM](#)
215. [MENYANTHES TRIFOLIATA](#)
216. [MERCURIUS CORROSIVUS](#)
217. [MERCURIUS CYANATUS](#)
218. [MERCURIUS JODATUS FLAVUS](#)
219. [MERCURIUS SOLUBILIS](#)
220. [MERCURIUS SULFURICUS](#)
221. [MERCURIUS VIVUS](#)
222. [MEZEREUM](#)
223. [MILLEFOLIUM](#)
224. [MUREX PURPUREA](#)
225. [MURIATICUM ACIDUM](#)
226. [MYRICA CERIFERA](#)
227. [NAJA TRIPUDIANS](#)
228. [NASTURTIUM AQUATICUM](#)
229. [NATRIUM CARBONICUM](#)
230. [NATRIUM ARSENICOSUM](#)
231. [NATRIUM MURIATICUM](#)
232. [NATRIUM PHOSPHORIKUM](#)
233. [NATRIUM SULFURICUM](#)
234. [NUX MOSCHATA](#)
235. [NUX VOMICA](#)
236. [OLEANDER](#)
237. [OENOTHERA BIENNIS](#)
238. [OLIBANUM SACRUM](#)
239. [OPIUM](#)
240. [ORYZA SATIVA](#)
241. [OSMIUM](#)

- 242. [OXALICUM ACIDUM](#)
- 243. [PARIETARIA ERECTA](#)
- 244. [PETROLEUM](#)
- 245. [PELLANDRIUM](#)
- 246. [PHOSPHORICUM ACIDUM](#)
- 247. [PHOSPHORUS](#)
- 248. [PHYSALIS](#)
- 249. [PHYSOSTIGMA VENENOSUM](#)
- 250. [PHYTOLACCA](#)
- 251. [PICRINICUM ACIDUM](#)
- 252. [PIPER NIGRUM](#)
- 253. [PLUMBUM IODATUM](#)
- 254. [PLUMBUM METALLICUM](#)
- 255. [POPOPHYLLUM](#)
- 256. [POTENTILLA](#)
- 257. [PSORINUM](#)
- 258. [PTERIDIUM AQUILINUM](#)
- 259. [PULSATILLA](#)
- 260. [PYROGENIUM](#)
- 261. [QUILLAYA SAPONARIA](#)
- 262. [RADIUM BROMATUM](#)
- 263. [RANUNCULUS BULBOSUS](#)
- 264. [RANUNCULUS FICARIA](#)
- 265. [RANUNCULUS SCLERATUS](#)
- 266. [RHODODENDRON](#)
- 267. [RHUS AROMATICA](#)
- 268. [RHUS TOXIKODENDRON](#)
- 269. [RHUS VENENATA](#)
- 270. [ROBINIA PSEUDOCACIA](#)
- 271. [ROSA CANINA](#)
- 272. [RUMEX CRISPUS](#)
- 273. [RUTA GRAVEOLENS](#)
- 274. [SABADILLA](#)
- 275. [SABAL SERRULATA](#)
- 276. [SABINA](#)
- 277. [SACCHARUM ALBUM](#)
- 278. [SALIX NIGRA](#)
- 279. [SALVIA SCLAREA](#)
- 280. [SAMBUCUS](#)
- 281. [SANICULA AQUA](#)
- 282. [SAROTHAMNUS SCOPULARIUS](#)
- 283. [SARSAPARILLA](#)
- 284. [SCILLA](#)
- 285. [SCIRRHINUM](#)
- 286. [SECALE CORNUTUM](#)
- 287. [SCROPHULARIA NODOSA](#)
- 288. [SELENIUM](#)
- 289. [SENECIO AUREUS](#)
- 290. [SENEGA](#)
- 291. [SENNA](#)
- 292. [SEPIA](#)

293. [SIEGESBECKIA](#)
294. [SILICEA TERRA](#)
295. [SOLIDAGO](#)
296. [SPARTIUM SCOPARIUM](#)
297. [SPIERBLUME](#)
298. [SPIGELIA ANTHELMICA](#)
299. [SPIREA ULMARIA](#)
300. [SPONGIA](#)
301. [STANNUM METALLICUM](#)
302. [STAPHISAGRIA](#)
303. [STEFFENSIA ELONGATA](#)
304. [STILLINGIA SILVATICA](#)
305. [STRONTIUM CARBONICUM](#)
306. [STROPHANTUS HISPIDUS](#)
307. [SULFUR](#)
308. [SULFURICUM ACIDUM](#)
309. [SYMPHYTUM](#)
310. [SYMPLOCARPUS FOETIDUS](#)
311. [SYZYGIUM](#)
312. [TABACUM](#)
313. [TARENTULA CUBENSIS](#)
314. [TELLURIUM](#)
315. [TEREBINTHINA](#)
316. [TEUCRIUM MARUM VERUM](#)
317. [THAPSIA](#)
318. [THUJA](#)
319. [THYREOIDINUM](#)
320. [TORMENTILLA](#)
321. [TRIFOLIUM PRATENSE](#)
322. [USNEA BARBATA](#)
323. [VANADIUM METALLICUM](#)
324. [VANILLA AROMATICA](#)
325. [VERARTUM ALBUM](#)
326. [VERBASCUM](#)
327. [VERONICA OFFICINALIS](#)
328. [VIBURNUM OPULUS](#)
329. [VINCA MINOR](#)
330. [VIOLA TRICOLOR](#)
331. [WYETHIA](#)
332. [ZINCUM METALLICUM](#)
333. [ZINCUM MURIATICUM](#)
334. [ZINCUM VALERIANICUM](#)
335. [ZINGIBER](#)

ABROTANUM

Eberraute



IDEE: Marasmus-Darmmittel

Kaltes Mittel

Marasmus besonders der unteren Extremitäten, Metastasis (wandern der Erkrankung zu neuen Erkrankungen):

z.B. Durchfall stoppt und Herz-Symptome (Herz oder Hypertonie) treten auf.

Arthritis wird besser und Herzsymptome treten auf. Mumps geht von der Ohrspeicheldrüse zum Hoden. Ein Patient nach einer Influenza bekommt andere Komplikationen. **Grosse Schwäche nach Grippe**. Aufgetriebenes Abdomen.

Metastasis, exsudative Pleuritis, Drüsenmittel, Schleimhautmittel, Arthritis, Gichtgelenke, Bronchitis, Herzerkrankungen. Nabelschnur-Probleme jeder Art. Marasmus trotz Appetit. Tuberkulose der intestinalen Lymphknoten (Stiegele). Bösartige Halslymphknoten.

Fall: 65 jährige Frau mit langer Durchfall Anamnese direkt nach dem Essen. Familiäre Tuberkulose. Heberden Arthritis. Cardiopathie. Abrotanum D30 .

ABIES CANADENSIS

Canadische Hemlocktanne



IDEE: Unersättlicher Hunger, Kälte
Kaltes Mittel

Unersättlicher Hunger wegen Leberschwäche. Schleimhautmittel.

Gefühl von Eiswasser in den Gefäßen. Patient liegt mit angezogenen Beinen.

Verlangen nach scharf gewürzten Speisen kann nicht gestillt werden wie bei dem Nux vomica Typ. **Träger Leberstoffwechsel** ([Aesc](#)).

Schlüsselsymptom: Gefühl eines kalten, nassen Tuches zwischen den Schulterblättern z.B. bei Grippe (vergl. Gelsemium).

ABIES NIGRA

Canadische Schwarztaanne



IDEE: Magen-Darmmittel
Kaltes Mittel

Kältegefühl im Magen. Frostiges Mittel

Gefühl als ob im Oberbauch alles verknotet ist. **Hiatus Hernie, Magengeschwür.**
Magenschmerzen immer nach dem Essen.

Gefühl eines verschluckten Eies im Magen.

Herz, Lungenerkrankung mit dem Gefühl das Ei im Magen abhusten zu müssen.
Verstopfung.

ACER CAMPESTRE

Feldahorn, Massholder



Der volkstümliche Name **Maßholder** leitet sich von der früheren Verwendung der Pflanze als Speisebaum ab, Holder bezieht sich auf den holunderartigen Wuchs. Die Blätter wurden wie Sauerkraut gegessen und auch als Viehfutter benutzt.

IDEE: Arteriosklerose, Herpes

Eingebildete Qualen, Arteriosklerose, Herpes, Bluthochdruck

Fall: 56 jähriger Mann mit nephrogenen Bluthochdruck (180/120). Tachycardie. Vater an Arteriosklerose verstorben. Puls gut verlangsamt und RR erniedrigt durch **Acer campestre D12 (QUINT System)**.

ABSINTHIUM

Wermut

IDEE: Epileptiformer Anfall, Tremor

dem epileptiformen Anfall geht Tremor voraus

Nervöses spasmodisches Gesichtszucken. Chorea. Pilzvergiftung. **Fällt rückwärts.**
Kurzzeit-Vergesslichkeit, Kleptomanie, Brutalität

ACTAEA SPICATA

Christophskraut



IDEE: Rheuma

Kleine Fingergelenke, Zehngelenke (*Ranunculaceae*)

Vgl.: [Caulophyllum](#), [Caustikum](#), [Guaiacum](#), [Cimicifuga](#), [Ledum](#)

ACIDUM NITRICUM

Salpetersäure

IDEE: Unverzeihlich, tiefes Schleimhautmittel

Stechende, splitterartige Schmerzen. Übergang von Schleimhaut zu Haut im Bereich Mundecken, Anus, Labien usw. Fissuren, Rhagaden. Übler Geruch von Urin (Pferdeharn), Stuhl und Schweiß.

Tiefes Schleimhautmittel auch bei Tuberkulose. Drüsenmittel. Antidot zu Quecksilber. Umherfahren mit dem Auto bessert stark.

Analfissur: Acidum nitricum C7 2xtägl, Ratanhia und Paeonia Tropfen 2x20, Calcium fluoratum C7 3x wöchentlich

ACONITUM NAPELLUS

Sturmhut



IDEE: Stürmische Plötzlichkeit, Furcht und Angst

Stürmisches Einsetzen von Symptomen. Schock Ereignisse (z.B. Herzinfarkt, oder emotionaler Schock jeder Art: Gerichtsverfahren, Scheidung usw.) oder z.B. innerhalb von 15 Minuten Krankheitsgefühl mit rotem Kopf und brennend schmerzenden Schleimhäuten des Mundes oder: plötzlich einsetzende Grippe oder Herzklopfen nach heftigem Wind/Sturm während eines Aufenthaltes auf der Insel Fuerteventura.

Das plötzliche Schockerlebnis kann aber auch weit zurück liegen. Entscheidend für Aconitum ist die stürmische Plötzlichkeit des Ereignisses. Damit kann man eine Flut von Krankheiten behandeln.

Frieren unter der Haut. Extreme Ruhelosigkeit. Kribbeln, Kälte, Taubheit. Keine Gewebeeränderungen. Nur funktionelle Störungen. Hypertonie. Grosse Angst vor dem Tod. Angst. Influenza.

Trockenheit des Mundes, des Rachens, der Haut mit grossem Durst auf kaltes Wasser. Angstträume. Husten bei Eintritt in einen warmen Raum (Allium Cepa). Kälte und durch Wärme verschlechtert.

Fall: Als 5 jähriges Kind mit dem Gesicht in einen Graben gefallen. Kurz vor dem Erstickungstod im flachen Wasserschlamme gerettet und reanimiert. Im späteren Leben rheumatische Beschwerden mit, unter anderem, „Frieren unter der Haut“. Aconit C200 sporadisch gegeben brachte deutliches Wohlbefinden. Dieser Fall zeigt einmal mehr, dass chronische Krankheitszustände ihre Wurzeln haben und auch daraufhin behandelt werden müssen. Ein weiteres Fallbeispiel unter Lac caninum und Rosa canina.

ADHATODA VASICA

Indisches Lungenkraut



IDEE: Allergie, Breitband-anti-allergikum

Heuschnupfen: Adhatoda vasica D2 3xtägl. und Pollen 6 LM 1x5 Tr. tägl.

Diese Pflanzenart wurde bereits vor 3000 Jahren bei der **Tuberkulose**behandlung und gegen **Asthma** eingesetzt. Die Wirkstoffe erweitern die Bronchien und sind schleimlösend. Die moderne Medizin setzt die Wirkstoffe dieser Pflanzenart auch gegen **Heuschnupfen** ein. Der Naturauszug wirkt wie ein Breitband-Antiallergikum. Außerdem wird es gegen starke **Blutungen** (z. B. Nasenblutungen), **Hepatitis**, **Fieber** und **Augenentzündungen** eingesetzt. In der Homöopathie wird das Mittel aus den Blättern hergestellt und bei **Heuschnupfen** benutzt.

AESCULUS HIPPOCASTANUM

Kastanie



IDEE: Venöser Blutstau – Hämorrhoiden

Hämorrhoiden mit Rückenschmerzen im Kreuzbeinbereich und Hüften. **Arthritische Wirbelsäulenbeschwerden und Beckengürtel. Ischias.** Schwäche im Rücken. Venöse Konstitution. Trockene, geschwollene Schleimhäute. Leberschwäche. Zunge dick belegt mit Gefühl wie verbrüht ([Hydr](#), [Sanguinaria](#), [Phys](#)). Zungenschmerzen ([Cit.ac](#)) After brennt nach dem Stuhl. Herzaktionen voll und heftig mit **Pulsationen im ganzen Körper.**

AETHUSA CYNAPIUM

Hundspetersilie



IDEE: Milch Intoleranz

Aggressive Magen Darmsymptome (z.B. Brechdurchfall bei Säuglingen), Kinder unbehaglich schreiend, Zehnung. Milch wird im hohen Bogen erbrochen. **Symptome beginnen heftig.** Unfähigkeit, Milch zu verdauen. **Lactoseintoleranz.** Stuhl unverdaut, dünn, grünlich und mit vorangehender Kolik. Hirn, Nerven.. Distanziertheit. Blasses eingefallenes Gesicht, als ob er sterben muss.

Kalt-feuchte Froschhände. Auch Haut der Hände trocken und eingesunken. Ecchymosis Schwindel, Benommenheit und Herzklopfen. **Geschwollene Lymphdrüsen.**

Bedeutend gegen Astrozytom des Gehirnes (plussing Methode).

AGNUS CASTUS

Mönchspfeffer



IDEE: Sexualorgane

Verminderte sexuelle Vitalität. Libido vermindert. Impotenz. Mentale Depression. Verlust des Nerventonus. Beeinflusst deutlich beide Geschlechter. Jedoch bevorzugt Männer. Vorzeitige Alterung durch Missbrauch der Sexualekraft. Mehrfache Gonorrhoe in der Vergangenheit. Gut bei **Verstauchungen und Zerrungen**. Rheumatische und gichtige Knoten an den Gelenken.

AGRIMONIA EUPATORIA

Odermenning



IDEE: Laryngitis, Heiserkeit

Schmerzhafte Nieren, Bronchorrhoe und Katarrh der Blase. Husten mit profuser Expectorations und plötzlichem Harndrang.

Fall: 66 jähriger Mann mit chronischen Blasenbeschwerden. Besserung nach Sarsaparilla D200 3x (QUINT System). Exazerbation einer früheren Laryngitis mit Heiserkeit, Aphonie und Schleimbildung. Agrimonia eupatoria D200 (QUINT System).

AILANTHUS GLANDULOSA

Götterbaum



IDEE: purpurfarbene Haut und Gesicht

Alles Blut scheint in den Kopf zu strömen mit **Völlegefühl**, und beinahe brennender Hitze im Kopf mit stark erweiterten Pupillen und geröteten, kongestionierten Augen . Das Gesicht hat das gleiche Aussehen wie bei chronischem Bluthochdruck kurz vor einem Schlaganfall. (vergl. Aurum) Es ist rot und heiß, dunkel wie **Mahagoni oder purpurfarben**. Bläulich-rote **Flecken** und ein scheckiges Aussehen (Schlüsselmerkmal). Empfindung von elektrischem Strom der durch den Körper fließt - elektrische Schauer. Kribbelndes Gefühl , besonders an den Beinen; **Gefühl, als krieche eine Schlange oder irgendein kleines Tier nach oben**. Ein Mittel bei vielen Krankheitsbildern : **Auffällige Hautsymptomatik**.

Atmung beschleunigt; unregelmäßig. **Bluthochdruck, kongestive Kopfschmerzen**, Schlaganfall, Schwindel, Schilddrüsenstörungen, Heuschnupfen, allergische Hauterkrankungen, Akne etc.

Patienten können auch blaß, bleich sein, mit dunkelblauen Ringen um die Augen, aber das ist nur von Bedeutung, wenn andere Leitsymptome des Mittels ebenfalls vorhanden sind. **Extreme Abnahme geistiger Fähigkeiten. Geistige Verwirrung, ein Geisteszustand wie im Traum. Torpor.**

Auch bei **M. Alzheimer** , wenn man die oben beschriebene Erscheinung des Ailanthus-Typus mit hohem Blutdruck vor sich hat (Vithoukas) Ständiges **Seufzen (Ignatia)**. Kleiner, schneller Puls.

Wichtig für Kinderärzte und Allgemeinärzte: in Fällen bösartig verlaufender fieberhafter Infektionskrankheiten , wie Scharlach oder Diphtherie , bei Meningitis und follikulärer Angina; bei Typhus, infektiöser Mononukleose, Kindbettfieber etc. Ailanthus besonders dann, wenn ein Ausschlag zu erwarten wäre, wie bei Masern oder Scharlach, der jedoch aus dem einen oder anderen Grund partiell unterdrückt wird.

ALLIUM CEPA

Zwiebel



IDEE: wässrige Augen und Nase

Erkältungen wenn Wärme verschlechtert. Gähnen. Allergien.

Neuralgien, Nervenschmerzen nach Amputation, **Phantomschmerzen (Hyp).**

Brennen in der Nase, dem Mund, Rachen, *Blase* [Teuc](#), [Canth](#), [Equ. hiem](#), [Equ.arv](#), [All.cep](#), [Ter](#), [Arist](#) und Haut.

Wässrige und scharfe Absonderungen aus der Nase mit Verschlechterung in warmen Räumen.

Atmung behindert. Jucken im Kehlkopf. Augen lichtempfindlich.

Heuschnupfen, Niessen besonders bei Eintritt in einen warmen Raum ([Sab](#), [Sil](#), [Psor](#))

ALOE VERA



IDEE: Darmmittel.

Patient ist ständig mit seinem Verdauungstrakt beschäftigt. Heisses Mittel.

Stuhlabgang unbemerkt. Wirkt besonders auf das untere Ende des Dickdarms. Magen-Darmschleimhautentzündungen. Rektalsymptome. Unsicherheit im Rektum. Blutabgang aus dem Darm. Große Mühe, die Nahrung zu verdauen und die Abfallprodukte auszuscheiden. Abdomen sehr gebläht (Podophyllum, Lycopodium). Heftiges Jucken tief im Rektum. **Haut - Neurodermitis, Psoriasis und Akne.** Schützt die Haut vor dem Austrocknen.

Bestens bei **Pfortaderstauung**. Exzellent zur Wiederherstellung des physiologischen Gleichgewichts nach vielen Arzneigaben, wo Arzneimittel- und Krankheitssymptome sehr vermischt sind. **Ulzeröse oder spastische Colitis.** Meistens bei Blähungen, Durchfall und Verstopfung. Gefühl, als gehe beim Abgang von Blähungen auch Stuhl mit ab. Durchfall ist explosiv, gelblich, schleimig, manchmal auch blutig. Blähungen/ Durchfall nach dem Essen oder **am frühen Morgen** sind übel riechend und knatternd. Hämorrhoiden. **Aloe D6 alle eine bis vier Stunden.**

Hohe Wirkung bei Herz- und Kreislaufkrankungen, bei Immunschwäche und Allergien. Aloe stärkt die Widerstandskräfte der weißen Blutkörperchen. Kann Normalisierung des Blutdrucks bewirken. Zur Hautbehandlung geeignet bei

Verschlimmerung: Hitze - Morgens - Nach Essen - Nach Trinken. Verbesserung: Frische Luft - Kalte Anwendungen- Kälte – abends

Colon Carcinom: Aloe, Thuja, Arsenicum album, Lycopodium plussing Methode C200 (Ramakrishnan/Coulther)

Rektal Carzinom: Phytolacca, Ruta

ALLOXANUM

IDEE: Diabetes mellitus

Sacroileitis, Neuritis Lendenwirbelsäule.

ALUMEN

Aluminiumkaliumsulfat

IDEE: Enddarm, paralytische Schwäche, Szirrhus (Gewebeverhärtung)

Kaltes Mittel -- Aloe heißes Mittel. Gefühl von Trockenheit. Zusammenziehung und Verhärtung.

Enddarm Symptome, hartnäckige Verstopfung und Blutungen auch bei Typhus. **Paralytische Schwäche der Muskeln** in allen Teilen des Körpers. Schluckbeschwerden bei Flüssigkeiten. Neigung zur **Gewebeverhärtung** von Zunge, Rektum, Uterushals, Mammae(Carb an.; **Con.**) , Geschwüre **mit verhärtetem Grund**. Passt für alte Leute, vor allem Bronchial Katarrh. Mentale Lähmung. Scirrhus der Zunge. (**Krebs des Mundes oder der Zunge: Hydrastis, Aurum muriaticum**)

Schlechter: Kälte, ausser Kopfschmerz, welcher durch Kälte gebessert wird. Aphthöse Bezirke in der Vagina (**Caul.**)

ALUMINA

IDEE: Trockenheit, Inkoordination, Ataxie

Multiple Sklerose. Myasthenia gravis. ALS (*Lou Gehrig's*). Tabes dorsalis . Akute Formen der Paralyse wie Guillain-Barré - Syndrom.

Langsames Auffassungsvermögen.

Sehr starke Verstopfung mit tagelanger Ruhe. Rektum schmerzhaft und trocken. Trockenheit der Schleimhäute. Links-abdominale Beschwerden. Brüchige Nägel. Unerträgliches **Jucken der Haut im Bett**. Beine schlafen ein besonders im Sitzen und beim Uebereinanderschlagen. Wankender Gang. Taubheit der Fersen.

AMMONIUM BENZOICUM

Ammoniumbenzoat

IDEE: Gicht

Gicht, Albuminurie

Coli – Pyelitis D3 (Stiegele)

Vergl.: Ter., Benz-ac., Ammoniumsalze, Caust.

Bei Albuminurie: Kalm., Helon., [Merc-c.](#), [Berb.](#), [Canth.](#)

Dosierung

D2

AMMONIUM BROMATUM

IDEE: Kehlkopf

Plötzlicher Husten

Chronischer Kehlkopf- und Rachenkatarrh, trockener, krampfhafter Husten, besonders nachts. **Einschnürende** Schmerzen an Kopf, **Brust, Beinen** etc. Gereizte Empfindung unter den Fingernägeln; amel. nur durch **Nägelkauen**.

Alle Ammonium Typen sind schüchtern und meiden die Gesellschaft

Wacht auf zwischen 3 und 4 Uhr

Beziehungen: Hyos., Con., **Arg-n.**, Kali-bi. Dosierung D1

AMMONIUM CARBONICUM

IDEE: Lungen-Herz-Schwächemittel

Lungen-Herz-Schwächemittel. Atemnot durch Herzschwäche. Herzschwäche mit Erstickungsgefühl. Akutes Lungenödem, Asthma cardiale ([Ars](#)) Zyanose. Schneller sehr schwacher Puls.. Lange Lungenanamnese. Entkräftung. Letztes Stadium von Lungenentzündung. Fettleibigkeit. Vergl. auch Kalium carbonicum, Antimonium tartaricum oder Carbo vegetabilis

Schleimhäute der Atmungsorgane sind besonders betroffen. Erschöpft. Asthenische Pneumonie. Schwaches Herz. Hämorrhagisch. Kitzelhusten (Spongia) Gicht in der großen Zehe. Ferse schmerzt im Stehen. Venöse Kongestion.

Schlechter zwischen 3 und 4 Uhr (Kalium carbonicum) Kaltes Mittel: kalte Luft verschlechtert

AMMONIUM CAUSTIKUM

IDEE: Muskeln so schwach, kann sich zittrig kaum auf den Beinen halten.

Brennende Schmerzen im Mund, im Hals und in der Speiseröhre, so als ob alles vom Magen bis zum Mund hinauf in Flammen steht.

Stimme wird schwach bis zur Aphonie. Beklemmung in der Brust. Neuromuskuläre Erkrankungen mit Schluckbeschwerden.

AMMI VISNAGA

Bischofskraut



IDEE: Gefäßkrämpfe

Angina pectoris, Durchblutungsstörungen und Asthma ein. Zudem hat es sich bewährt bei Migräne und Nierenkoliken. **VITILIGO: melanin 0/4 Q and Ammi visnaga Q**
Coronargefäße, Bronchien, glatte Muskulatur, Nieren. Nierensteine (Oxalat). Blasensteine durch Bilharziose (Aegypten). Der Betroffene neigt zu Krämpfen.

ANACARDIUM ORIENTALE

Markfruchtbaum (Indien)



IDEE: Essen erleichtert zeitweise alle Beschwerden

Der Anacardium Zustand kann sich bei Patienten entwickeln, welche einen überwältigenden inneren Konflikt in sich tragen z.B. langandauernde **Demütigung** durch eine andere Person. Daraus resultieren zwei gleichzeitige Strömungen: Minderwertigkeitskomplex und Grausamkeit (Morrison).

Wirkt auf Haut, Muskeln, Gelenke wie Rhus tox. Ist mit Rhus toxicodendron eng verwandt: Schmerzen wie ein Pflöck oder drückend. Knie wie bandagiert. Gefühl eines Reifens oder Bandes um den Körper. Wertvolles Antidot zum Sumach (Rhus toxicodendron) Rezidivierendes **Erysipel**.

Hautausschläge und Jucken wie bei Rhus tox. Antidote: [Coffea](#) und [Juglans cinerea](#). Seine Hautsymptome ähneln Rhus-t., und es hat sich als wertvolles Antidot zum Sumach (Rhus toxicodendron) erwiesen.

Ein Kontakt mit dem ätzenden Öl der Fruchtschale kann innerhalb von 24 Stunden auf der Haut Juckreiz und einen Ausschlag mit großer Blasenbildung (entspricht etwa Verbrennungen des II. Grades) verursachen.

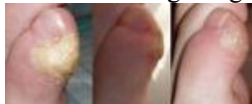

Die **Dermatitis** kann sich dabei über den ganzen Körper ausbreiten. Bei **oralen** Aufnahme dieser Substanz können heftige **Magen-Darm-Entzündungen**, **Respirationsstörungen** sowie motorische Lähmungen auftreten.

Neurastheniker, Prüfungsangst bei Studenten. Magen-Darmsymptome. Motorische Lähmungen. Schwächung aller Sinne, wie Sehen, Hören etc. Blutauswurf beim Husten. Gefühl einer Bandage um die Unterschenkel oder Knie ([Ac.pic](#))

Fall: 27 jährige schwangere Frau mit sehr starker Schwangerschaftsübelkeit und Brechneigung. Besserung durch Essen. Eine Gabe Anacardium C30 beseitigte alle Symptome.

ANAGALLIS ARVENSIS

Pimpernelle



IDEE: Scheidet Gewebewasser aus

Bedeutende Wirkung auf die Haut. Großer Juckreiz an allen Stellen. Altes Mittel gegen **Wassersucht** und Abneigung gegen Wasser. **Zerstört Warzen.**

ANEMONE NEMOROSA

Buschwindröschen (Ranunculacea)

INCLUDEPICTURE

"http://www.goruma.de/export/sites/www.goruma.de/Globale_Inhalte/Bilder/Content/P/Pflanzen_Buschwindroeschen_Anemone_nemorosa_1600.jpg" * MERGEFORMATINET



IDEE: Lähmungen, schwarzer Star (Amaurose).

ANHALONIUM

Mescalin-Knolle

INCLUDEPICTURE

"http://upload.wikimedia.org/wikipedia/commons/thumb/6/69/Lophophora_williamsii_pm.jpg/220px-Lophophora_williamsii_pm.jpg" * MERGEFORMATINET



IDEE: Geistiges Mittel. Farbensehen.

Neurasthenie

Muskelzittern, Müdigkeit, Koordinationsstörungen, Übelkeit, Ohnmacht,
Zeitsinn gestört

ANTHRISCUS CEREFOLIUM

Kerbel



IDEE: Calcium Metabolismus/Herz

Expektoranz und Anregungsmittel. Ekzeme, Magenprobleme und Blutdrucksenkung. Tachycardes Syndrom. Kerbel ist reich an Calcium.

Fall: 70 jährige Frau mit idiopathischer Tachycardie und Nierenfunktionsstörung

ANTIMONIUM CRUDUM

IDEE: Weisser Zungenbelag, Magen-Darmmittel. Nach Überessen. Folgen von kaltem Baden.

Exzessive Reizbarkeit und Unruhe, zusammen mit einer dick belegten weißen Zunge
Sentimental .Überzogene Liebe.

Immer mit Magenbeschwerden. Zwölffingerdarmgeschwüre. Hunger durch Essen nicht gestillt. Appetit verloren. Schleimiger Ausfluß aus dem Rektum. Extrem reizbar. Verschiedene Hauterkrankungen, abschälende Haut. Juckende Kopfhaut. **Fingernägel wachsen gespalten und heilen nicht mehr.** Wässriger Weissfluss. Arthritische Fingerschmerzen. Gelenkknacken. Warzen. Wein wird nicht vertragen. Zahnschmerzen durch kaltes Wasser. Strahlende Wärme wird nicht vertragen.

Schmerzhafte **Fußsohlen** mit Rheumatismus. Fußsohlen geschwollen schmerzhaft: Lycopodium. Kann fast nur auf den Knien kriechen: Medorrhinum. Ferse und Fußsohlen schmerzhaft: Ledum. Fußsohlen schweißwund: Barium carbonicum.

ANTIMONIUM SULFURATUM AUREUM

IDEE: Brust und Augen

Zäher Schleim in Kehlkopf und Bronchien, schwierige Atmung. Trockener, harter Husten bei passiver Kongestion des linken oberen Lungenlappens. Jucken an Händen und Füßen. Amaurose. Flecke auf der Cornea und Hypopyon.

ANTIMONIUM TARTARICUM

IDEE: Übelkeit

Lunge mit rasselnden schleimigen Atembeschwerden, schwer abzu Husten.

Drei Kategorien: Respirationstrakt, Verdauungstrakt, Nervensystem

Atembeschwerden. Fortgeschrittene Pneumonie oder Bronchitis. **Rasselnder** Schleim mit wenig Auswurf. Schläfrigkeit.

Heftige **Übelkeit**, Erbrechen, **Erschöpfung**, allgemeine Kälte, kalter Schweiß.
Nash: Spezifikum für Cholera in warmen Ländern. LWS Syndrom.

Ungeheure seelische **Unruhe**. **Kopfzittern, Händezittern, Körperzittern**. Gedanken, sich zu erschießen. Augen: gichtige, rheumatische Erkrankung.

Pustulöse Dermatitis wie bei Pocken. Antidot gegen [Croton tiglium](#). Wärme verschlechtert (Antimon. crudum).

APIS MELLIFICA

Honig Biene

IDEE: Ödeme können keine Wärme vertragen

Ödeme von Haut und Schleimhäuten. Erysipel. **Hitze wird nicht vertragen. Durstlos.** Schwellung des Rachens. Schwellung nach Insektenstichen. Letzte Urintropfen brennen. Stechende Schmerzen. Nierenentzündung. **Vergleiche Apocynum Ödeme: Kälte wird nicht vertragen.**

APOCYNUM CANNABINUM

Indianerhanf



IDEE: Wassersucht

Apocynum cannabinum wird bei Fällen benötigt, die irgendeine Art von Wassersucht aufweisen, wie z. B. Bauchwassersucht (Aszites); Herzwassersucht (Stauungshydrops); Herzbeutelwassersucht (Hydroperikard); Brustwassersucht (Hydrothorax); Wasserkopf (Hydrozephalus); Gelenkwassersucht und Gelenkergüsse (Hydrarthrose); vor allem aber ist es bei **Nierenwassersucht (renalem Ödem) angezeigt, bei Anasarka aufgrund von Nierenerkrankungen oder -funktionsstörungen.**

agg. kaltes Wetter; kalte Getränke; Aufdecken.

ARALIA RACEMOSA

Traubige Staudenaralie



IDEE: Lunge

Allergiemittel

Asthma, Tuberkulose, Fluor, Heuschnupfen

Husten . Schwache Lunge. Immer wiederkehrende Infektionen der Lunge von der Nase schnell zur Lunge gehend. Husten im abends nach dem Hinlegen schlechter. Asthma bei Inspiration schlechter.

ARBUTUS ANDRACHNE

Östlicher Erdbeerbaum



IDEE: Leber Autoimmunstörung

Fall: 62 jähriger Mann mit Arthritis und sporadischer Herzschwäche. QUINT Messung ergab Autoimmunstörung der Leber.

Dosierung: C12 1x10 Tr. täglich für 2 Wochen

ARGENTUM METALLICUM

Silber

IDEE: geistige Schwäche, Flechten, Knorpel

Flechten, Knorpelerkrankungen .- wucherungen, geistige Erschöpfung, Schwäche der Beine, Exostosen. Einschlafzuckungen, Schmerzen wie elektrische Schläge, rechter Hoden, linker Eierstock, Tumoren, Krebs Uterus, Epitheliome. Mundtrockenheit, Polyurie (Diabetes), Herzaffektionen spasmodisch. **Schmerzen linke Rippenknorpel.**

ARGENTUM NITRICUM

Silbernitrat

IDEE: Immer in Eile

Schleimhäute und Nervensystem betroffen.

Viele Gehirn – und Rückenmarkssymptome. Verlust der Kontrolle und des Gleichgewichts allenthalben – geistig und physisch. **Symptome von Inkoordination.** Paraplegie, Myelitis, und disseminierte Sklerose des Hirns und des Rückenmarkes. **Zittern.**

Patient ist immer in Eile. Höhenangst. Erwartungsangst (Gels). Reizt die Schleimhäute und verursacht heftige Entzündung mit Absonderung (Augen u.a.), Rachen, Kehlkopf. Warzen überall. Gewebewucherungen (Polypen usw.)

Hitze wird nicht vertragen. Kann nichts Süßes vertragen. Trotzdem grosses Verlangen nach Süßem und Salzigem. Kopfschmerzen durch geistige Überanstrengung. Schmerzhaftes Schwellen der Magengrube. Deutliche Gastroenteritis. **Colitis ulcerosa.** Durchfall unmittelbar nach dem Essen oder Trinken. Geblähter Zustand und vorzeitige Alterung des Gesichtsausdruckes. Explosives Aufstossen.

Sexuelle Schwäche bei Männern. Nachlassen der Erektion zu Beginn der Penetration. Herzklopfen in der Nacht. **Stachelartige Stechschmerzen.** Plötzlicher stechender Schmerz wie von einer Nadel (Dudgeon). Als ob sich Teile vergrössern und andere Empfindungsstörungen. Schmerzen kommen und gehen langsam (**Stan**). Zerstört rote Blutkörperchen. Produziert Anämie.

Vergl.: Conium

Besser: durch Aufstossen, frische Luft, **Kälte**, Druck

Schlechter: **Wärme in jeder Form**, nachts, kaltes Essen, **Süssigkeiten**, durch Emotionen, linke Seite.

Antidot: **Nat-mur.**

ARISTOLOCHIA CLEMATIS

Osterluzei

Brasilianische Schlangenzunge



IDEE: Hormonaktiv, Gewebeheilung, Urothelkarzinome

Harnwege: wirkt auf die Tubuli der Nieren, Reizblase, Blasenschmerzen ([Cantharis](#)). Balkan Nephropathie (Urothelkarzinome). Greift den tubulären Apparat der Nieren an. Affinität zum Colon und Rektum. Karzinogenität.

Geschlechtsorgane: wirkt vermutlich über die Hypophyse bei Frauenleiden Infertilität, Amenorrhoe, Oligomenorrhoe, klimakterische Arthritis, klimakterische Beschwerden, späte Menarche, Nebenhodenentzündung, nach Mittelohroperationen.

Gesichtsakne: pustulöse Akne, Vaginalekzeme, Kniebeschwerden ([Sepia](#)), Leberverfettung. Auch zentrale Symptome (Metzger). Verbrennungen.

Knieschmerzen (10% ige Salbe). Schmerzen der linken Achillessehne. ([Symphytum](#)). Stechen in der Ferse. ([Natr phosph](#))

Wundheilend und immunstimulierend, steigert die Aktivität von Immunzellen und die Abwehrreaktion. Reduziert scheinbar Schäden der Leukozyten durch Chloramphenicol. Hemmt Entzündungsvorgänge.

Fast identisch mit Pulsatilla. Kaltes Mittel mit Verbesserung in der frischen Luft. Lokale Wärme bessert. Besserung der Gelenkbeschwerden bei Bewegung. Jedoch Verschlechterung nachts 2-3 Uhr. Pulsatilla hat abends und nachts Verschlechterung. Psyche: Pulsatilla will Zuspriechen. Aristolochia ist eher abweisend und mürrisch.

ARNICA MONTANA



IDEE: Zustände nach Verletzungen

Verletzung, **Überanstrengung**, Sepsis, Gehirnkongestion, Plötzlichkeit, gefässabdichtend.

Traumatische Verletzungen (C200). Tumoren nach Verletzungen z.B. szirrhöse Brusttumoren. Nervenerkrankungen z.B. Chorea nach Sturz. Schmerzen durch Überbeanspruchung eines Organes z.B. Herz. Impotenz. Vaginitis. Fauliger Atem. Heftiger krampfhafter Husten. Kleine Geschwüre. Angina pectoris. **Thrombose.** Tinnitus. Liegen auf harter Unterlage schmerzt (Petroleum). Kann nicht gut aufrecht gehen. **Zustände nach Broncho-Pneumonie und Husten.** Plötzliche durch den Brustkorb schießende Schmerzen, so dass man kaum atmen kann ([Kal iod.](#)). Für Menschen, die leicht seekrank werden. Wirkt auf den linken Arm und die rechte Brusthälfte. **Patient möchte keinen Arzt obwohl er ihn benötigt.** Nicht bei Hundebiss. **Kalte Nase.**

Bluthochdruck: Arnica D4 und Aconitum D6

ARSENICUM ALBUM

IDEE: Furcht, extreme Ruhelosigkeit

Grosses und häufiges Mittel

Ruhelosigkeit ist eines der Hauptmerkmale von Ars. Zucken und Auffahren beim Einschlafen. Chorea. **Brennen. Schlechter nach Mitternacht (auch Krupp Husten)**, Kälte (Eisgenuß). *Lebensmittelvergiftung* ([Ver](#))

Durst auf kleine Mengen Wasser. Braucht Gesellschaft. Abhängigkeit. Erschöpfung durch Bergsteigen – Atemlosigkeit. wurde die **flüssige Punktionsnadel** genannt. **Blutungsmittel**. Die Modalitäten von Ars. sind außerordentlich wichtig, besonders die Zeit- und die Temperaturabhängigkeit. Stimmen diese Modalitäten nicht mit dem Krankheitsbild überein, so ist Ars. meist nicht das richtige Mittel. Als Rohsubstanz oder als Potenz gegeben heilte Ars. viele Krebserkrankungen. Sind die subjektiven Symptome von Ars. vorhanden, so wird die potenzierte Form heilen. Empfindlich gegen Unordnung und Durcheinander. **Tödliche Übelkeit (Tab). Nägel: Quersfurche.**

Struppiges Fell bei Tieren und trockene, rauhe, schuppige, ungesund aussehende Haut bei Menschen Leitsymptome für Ars.

Influenza mit dünner, wässriger und scharfer Absonderung. Niessen. Photophobie. Beschwerden an der See. **Nahrungsmittelvergiftung C30**. Geruchsempfindlich auf Essen. Gelbsucht. Anämie. Haut sehr trocken, rau, schuppig. *Psoriasis* ([Kal sulf](#), [Thuj](#), [Thyr](#)) ist schlechter im Winter. Periodisches Fieber. Typhoid. Selbstmordgedanken.

ARSENUM IODATUM

Arsentriiodid

IDEE: wundfressende Schleimhautabsonderungen. Altersherz, Aortitis, chronische Pneumonie, Tuberkulose (beg. D4 dann D2)

Hitze-Unverträglichkeit. Tuberkulose ([Adha](#)), wässrige Durchfälle, Schwäche, Nachtschweisse. Hektik ([Arg.nit](#)), Abmagerung. Reizende Absonderungen, Heufieber ([Ran.bulb](#)), Schwellung des Gewebes in der Nase, hypertrophierter Zustand der **Eustachischen Röhre** und Taubheit. Altersherz und Myodegeneratio cordis. Epitheliom der Lippe ([Kal.sulf](#)). Epitheliom ([Lap alb](#), [Rad-brom.](#))

ARUM MACULATUM

Gefleckter Aronstab



IDEE: Polypen

Entzündung und Geschwüre der Schleimhäute. Mund und Lippen schmerzen wie von 100 Nadeln

ARUM TRIPHYLLUM

Zehrwurzel

INCLUDEPICTURE "http://www.materium.es/wp-content/uploads/2012/04/Arum-



Triphyllum.jpg" * MERGEFORMATINET

IDEE: Schleimhautreizung Zunge, Rachen, Darm

Prickeln, Brennen, Irritation bis zur Gehirnentzündung. **Scharfe Absonderungen**
Lippen blutig, Zunge rissig. **Erdbeerzunge.** Zupfen an Lippen und Bohren seitlich in der
Nase. Maligner Scharlach.. Brennende Durchfälle.

ARUNDO

Pfahlrohr

Giant Cane



IDEE: Allergischer Katarrh

Wenn Sabadilla, Wyethia, Kali bichromicum oder Agaricus nicht wirken,

Jucken von Nasenlöchern und Gaumen ([Wyethia](#)). Heuschnupfen. Junge Männer mit Haarausfall. Sensibel auf Umweltverschmutzung. Als ob ein Wurm in verschiedenen Organen herumkriecht.

ASARUM EUROPAEUM

Haselwurz



IDEE: Sehr gereiztes Nervensystem mit spastischer Komponente

Aristolochiaceae - Osterluzeifamilie

Erethismus. Geräusche, sogar Kratzen auf Papier sind unerträglich. Nervöse Taubheit und Sehschwäche. Als ob Teile **zusammengepresst** werden. Fühlt sich kalt .

Subkutane Entzündung der Augen und Lider nach einer Grippeerkrankung (Asarum C200)

BESSER: durch waschen.

SCHLECHTER: in kaltem trockenem Wetter; durchdringende Geräusche.

Beziehungen:

Ipecac, vor allem bei Durchfall; Silica; Nux; China.

Fall: 65 jährige Frau mit Episoden von Blutdruckerhöhungen (RR 170/90) , Durchfällen, Taubheit auf dem rechten Ohr und empfindlich auf Geräusche. Asarum C200

ASPARAGUS

Spargel



IDEE: Neuralgien, harntreibend

Unmittelbare Wirkung auf die Harnabsonderung.

Es verursacht Schwäche und Einschränkung der Herzfunktion mit Wassersucht.

Atembeschwerden. Rheumatische Schmerzen; besonders in linker Schulter und Herz.

Schmerzen 5. Halswirbel.

Enthält Asparaginsäure.

L-Aspartat (die Base der **Asparaginsäure**) fungiert Glutaminsäure in mehr als 50 Prozent aller Synapsen des zentralen Nervensystems als Transmitter. Stimuliert die NMDA-Rezeptoren. Die Wirkung ist jedoch nicht so stark wie mit Glutamat.

Außerdem Wirkung auf den Harnstoffzyklus.

NMDA-Rezeptoren gehören zu den ionotropen Glutamatrezeptoren. Das sind Ionenkanäle in der Zellmembran, die durch Glutamat aktiviert werden.

Der Name „NMDA-Rezeptor“ rührt daher, dass diese Rezeptoren durch die Bindung des für sie spezifischen Agonisten *N-Methyl-D-Aspartat (NMDA)* aktiviert werden können.

ASTERIAS RUBENS

Seestern



IDEE: Kongestion

Wichtiges Mittel

Kopf, **Gefühl von Blutandrang**, *Apoplexie* ([Op](#)). Epilepsie. Ähnlich wie Sepia und Murex wirkt es auf den Genitalbereich. Wurde im Altertum bei Uteruserkrankungen verwendet.

Krebs. Mamma Karzinom ([Condurango](#), [Conium](#), [Sarsaparilla](#), [Silicea](#) für Szirrus)

Geschwüre. Nachts agg.

AURUM MURIATICUM

IDEE: Herz

Herz, Leber, Uterus, Rückenmarksnerven, Herpes

Intensiver Wundschmerz des Herzens mit Schweregefühl und Gefühl von Starre. Herzklopfen. Herzklopfen in der Nacht wecken den Patienten auf. Hyperämie durch Herzerkrankungen ([Am carb](#)).

Blutungen der Gebärmutter vor und nach der Menopause.

Neuritis, Sklerose der Rückenmarksnerven (D 2); Glonoinum ist da eine passende Zwischengabe. Morvan Syndrom. Interstitielle Nephritis. Aufgetriebener Unterleib-interstitielle Zystitis? Leberzirrhose. Syphilis. Herpetische Läsionen ([Nat mur](#)) Warzen ([Thuj](#), [Sep](#)). Warzen auf der Zunge. Krebs im Mund-Pharynx.

Aurum muriaticum ist ein sykotisches Mittel.

AURUM METALLICUM

Gold

IDEE: Melancholie mit Suizidneigung

Existenzverlust

Blutandrang zum Kopf. Bohrende, stechende Schmerzen. Schmerzen Schädelknochen. Knochenkaries. Mastoid. Warzen. Geschlechtsorgane betroffen ([Aur.mur.nat](#)). Quecksilber Antidot.

AURUM MURIATICUM NATRONATUM

IDEE: Tumore

[Aurum met.](#) Komponente mit:

Myom, Eierstockstumor, Hodentumor

BAPTISIA



IDEE: Benommene Zerstretheit (typhoid)

Berauschter Gesichtsausdruck. Schläft während des Gespräches ein. Wundheitsgefühl und starke Erschöpfung. Krebs - Schwäche ([Arsenicum](#), [Carbolicum Acidum](#)).

Septische Zustände. Typhus. Influenza, Bronchitis, Pneumonie, Encephalitis, Cholecystitis, Nahrungsmittelvergiftung, Enteritis, Tuberculide Enteritis, Enterokolitis, Peritonitis; Psychotische Zustände. Als ob die eigenen Glieder verstreut liegen.

Fauliger Atem. Stuhl riecht ekelhaft, dünn, dunkel, blutig. Alpträume mit angstvollen Träumen.

BARIUM BROMATUM

IDEE: Schuld durch Ohnmacht und Versagen (Allison Douglas-Tourner)

Sie spricht ruhig, förmlich und kontrolliert. Trockener Humor. Lacht oft über sich selbst. Wirkt intelligent und warmherzig.

Obstipation. Diarrhoe direkt nach dem Essen (Monosodiumglutamat – Allergie) (eigene Beobachtung)

Kann ihre verantwortungsvolle berufliche Position nicht gegen eine ehrgeizige Untergebene verteidigen.

BARIUM CARBONICUM

IDEE: Verzögerte Entwicklung,

Infantilität, Schüchternheit

Verzögerte geistige Entwicklung oder irgendein Organ ist nicht richtig entwickelt. Kindliches Verhalten . Vor allem bei Kindern und alten Leuten. Braucht Unterstützung und Zuspruch. Leicht beeinflussbar. Minderwertigkeitsgefühle. Mangel an Selbstvertrauen.

Tonsillen im Hals und Drüsen um die Ohren sind schmerzhaft geschwollen. Leicht erkältet. Abdomen gespannt und fest. Herzklopfen beim Liegen auf der linken Seite. Stinkender Fusschweiss. Agoraphobie. Nervöses Nägelkauen.

BARIUM MURIATICUM

IDEE: Arteriosklerose, Spasmen mit eiskalten Händen.

Hypertonie systolisch. Konvulsionen-epileptisch, Hysterie

Die verschiedenen Bariumsalze sind wirksam bei Alterungsprozessen im mentalen und physischen Bereich

Arteriosklerose und Gehirnaffektionen. Eisige Kälte des Körpers, bei Lähmung. Hauptwirkung des Mittels scheint sich auf das Nervensystem, die Blutgefäße und die Drüsen zu richten.

Oberbauchbeschwerden nach dem Essen. Hysterische Anfälle nehmen fast den Atem, die sich explosiv entladen und dann das Bild einer akuten Psychose bieten können.. **Kampfanfälle mit Zuckungen und ungeheurem Gliederwerfen.**

BARIUM NITRICUM

Barium nitricum (Bar-n)

Verbirgt: Sich, zeigt sich in große Räumen;

Negativ: Unzufrieden, ohne Freude, nur interessiert so lange wir Freunden sind, Genießen = lächerlich sein/ausgelacht werden;

Angst genießend ausgelacht zu werden in Gesellschaft; mögen gerne Gesellschaft vor allem engere Familie und genießen dies, haben aber Angst verlacht zu werden vor allem von Fremden Leuten;

Repertorium:

Gemüt: Entmutigt

Allgemeines: l./Vormittags (9 - 12 h) - 9 h

Speisen und Getränke: Abgeneigt: Fett/Fleisch/Käse/durchwachsener Speck; Verlangt: Fett/Käse/durchwachsener Speck;

Aufenthalt in der Sonne/< warme Luft

Vergleich: Prot, **Siehe:** Barium + Nitrogenium

Allerlei: Feuerwerk

BELLADONNA

Tollkirsche



IDEE: Plötzlichkeit

Eine der am häufigsten verordneten Heilmittel

Plötzliche und heftige Beschwerden und Entzündungen. Ohne Angszustände wie bei Aconitum. Kalte Hände und Füße. Neuralgische Nervenschmerzen kommen und gehen **plötzlich. Absteigende Schmerzen.** Kein Durst. Rötung der betroffenen Teile. Wunder Rachen. Streptokokken Rachen. **Scharlach Verhütung und Behandlung.** Rechte Seite bevorzugt. Extrem trockener Mund und Rachen. Haut wie wund und empfindlich. Dysmenorrhoe, Profuse Menstruation. Augenlider rot und geschwollen. Nasenbluten. Krampfhafter Schluckauf. Verschlechterung 3 Uhr nachmittags.

Eine der giftigsten Pflanzen der westlichen Hemisphäre. Schweres anticholinerges Syndrom mit Lähmung des parasympatischen Nervensystems. Antidot Physostigmin.

BELLIS PERENNIS

Gänseblümchen



IDEE: Verletzungen.

Auch psychische Verletzungen z.B. von den Eltern ungeliebt.

Im alten Rom veranlassten die Chirurgen der Soldaten ihre Sklaven vor der Schlacht säckeweise Gänseblümchen zu sammeln. Davon wurde der Saft extrahiert um damit die Verbände zu tränken. Die wurden dann gegen Schwert- und Speerverletzungen verwendet.

Affinität vor allem zu Sehnen und Muskulatur. Ueberlastung bei Langstreckenläufern. Wirkt auf Muskelfasern der Blutgefäße. Venöse Kongestion. "Wenn etwas nicht abfließen kann, z.B, Gallenblasenentzündung. Rheumatismus. Folgen von kalten Getränken nach Erhitzung.

Hautkrankheiten. Furunkel. Psoriasis der Hohlhand. **Prellungsschmerz**. Bauchorgane und Uterus wie gequetscht. Tumore.

Vergl.: Arnica und Calendula.

BENZOICUM ACIDUM

Benzoessäure

IDEE: Knotige Ablagerungen

Gicht. Heberden Athritis. **Schmerzen linke Achillessehne.** Schwammige, tief rissige Zunge; wunde Zunge. Geschwüre der Zunge. Jucken des Kinns. Mundtumor. Schmerzen linker Knöchel. Schleimbeutelentzündung. Bursitis. Gelenke knacken. Innere Hitze, kalte Extremitäten. Urin riecht nach Pferdeharn. Trockener Husten. Gemüt beschäftigt sich mit unangenehmen Dingen. Kupferfarbene Flecken im Gesicht.

BERBERIS AQUIFOLIUM

Gewöhnliche Mahonie



Mahonia repens, aus den Rocky Mountains
(aus Karin van Huelsen HP, Signaturlehre)

Blüte der Mahonie

IDEE: Haut, Syphilis 2. Stadium, Stiche

Ein Mittel der Haut. **Psoriasis (D1-D6)**, Hautauschläge, Juckreiz. Chronische Katarrhe. Pickelig, trocken, raue Haut, schuppig. Hepatischer Torpor, niedergeschlagen, müde. Stimuliert alle Drüsen und verbessert die Ernährung.

"Hitze im Kopf." Schuppiges Ekzem. Akne. Fecken und Pickel. Klart die Gesichtszüge auf. Patienten sehen sehr müde aus. Macht aus einem alten Mann einen neuen (Clarke). Taubheitsgefühl der Extremitäten und zu schwach, ein Glied zu heben (Borreliose/Lyme?)

Stigle hat gute Erfahrung in der Behandlung mit *Berberis aquifolia* bei Psoriasis gemacht. Bei Nachlassen der Wirkung verwendete er als Zwischenmittel *Thuja*, *Sulfur* oder *Ars. alb.*

Vereinzelt zeigte die Arznei bei Psoriasis auch gute Wirkung im Wechsel mit *Quercus robur*, *Hydrocotyle asiatica*, *Sarsaparilla* und *Acid. hydrochlor.*

Unger hat bei Frauen mit Psoriasis die besten Erfahrungen mit der D 30 gemacht.

BERBERIS VULGARIS

Sauerdorn



(aus Karin van Huelsen HP, Signaturlehre)

IDEE: Stiche, stechende Schmerzen

Rheuma, Nieren- Gallensteine, Lumbago

Verschlimmerung durch jedwede Form von Bewegung (ähnlich wie bei Belladonna) oder Anstrengung. Rückenschmerz schlimmer beim Sitzen oder Liegen.

Bei plötzlicher Erschütterung, selbst Aufstehen, einfaches Spaziergehen oder die Fortbewegung im Auto. Fast selbstverständlich: Ruhe bessert alle Beschwerden von Berberis-Kranken. **Hexenschuss. Schmerzhaftes Nervenschmerzen unter den Fingernägeln. Lymphatische Anschwellung der Achillessehne.** Müdigkeit beim Erwachen, als ob man nicht geschlafen hätte. Übrigens ein Teufelskreis: Denn bei Berberis-Patienten kann Ermüdung die Beschwerden verschlimmern. Lumbago: rheumatische, **lähmungsartige** Schmerzen in Schultern, Armen, Händen, Fingern, Beinen und Füßen. Leberfunktionsstörungen, Gallenstauungen und insbesondere Steinleiden.

Charette schreibt: „Man denke an Berberis bei Gallen- und Nierensteinen sowie bei Schmerzen, die die beiden Charakteristika aufweisen: „**Herumwandern und Ausstrahlen**“. Nash betont: „Es kommt nicht darauf an, was dem Patienten fehlt, - wenn er den oben beschrieben, hartnäckigen Schmerz in der Nierengegend hat, dann vergessen Sie Berberis nicht“! Zerschlagenheitsgefühl mit Steifheit und Lahmheit im Kreuz, „das Aufstehen vom Sitzen fällt ihm schwer“, „**Rückenschmerz schlimmer beim Sitzen oder Liegen**“

BERYLLIUM

IDEE: Ähnelt sehr dem Bild der Sarkoidose.

Lungen Karzinom

BETULA ALBA

Papierbirke



IDEE: bei renalen und kardialen Ödemen.

Gabe: D1

BISMUTHUM

Wismut

IDEE: Magen

Magenerkrankungen: Erbrechen mit schmerzhaftem Brechwürgen. Alleinsein ist unerträglich. Verlangen nach Gesellschaft. **Phlegmasia alba dolens** (Thrombose der Femoralvene oder der Beckenvenen mit Schwellung, Druckschmerz und wächsener Bleiche der Extremität, welche mit dem Verlauf des Magenmeridians korreliert. Schwäche des Herzens, Angina pectoris, Ödeme, Zystitis und Hämorrhagien. Bemerkenswerte Affinität zum rechten Arm und rechten Stirn. Geschwollenes Zahnfleisch. Besser: kalte Getränke.

Fallbeschreibung (Kessler et al.) : 70 jährige Frau nach Nierentransplantation. Kürzlich Phlegmasia alba dolens des rechten Beines mit der Tendenz, sich ins Becken auszubreiten. Zunehmende Herzinsuffizienz. Kann kaum gehen. Kann kaum atmen. Schwindel und Kreislaufschwäche. Fadenförmiger Puls mit Vorhofflimmern im EKG. Gewichtszunahme 700 g in 2 Tagen. Sie nimmt seit langer Zeit H2 Blocker für den Magen wegen einer Hiatushernie. um die Übelkeit und die Würgreize zu unterdrücken. Bismuthum subnit. D30 2x10 Tropfen bringt innerhalb eines Tages Erleichterung und 400 g Gewichtsverlust. Sie konnte freier atmen. Kreislauf stabiler.

BOLDO



Chile ist die Heimat des Baumes.

IDEE: Lebergift

Blasenatonie; Gallenblasenentzündung und Gallensteine. Bitterer Geschmack. Appetitlosigkeit; Verstopfung. Neigung zur Hypochondrie. Leberstauung; brennender Druck in Leber und Magen. Schmerzhaftes Leberkrankheiten; geschwächte Leber durch Malaria.

Die Blätter des Tees reinigen die Leber und das Blut in Fällen von Leber/ Nierenstörung. Es ist nützlich bei aufgestauter Galle. Bildung von Nierensteinen wird verhindert; es beseitigt Gesichtsmakel durch Leberstörungen.

Fall: 60 jähriger zyanotischer Mann mit Neuro-Syphilis. Nikotinabusus. Stauungsleber. Boldo D12 (QUINT System)

BOLUS ALBA

Kaolin (weisse Tonerde)



Aluminumsilikat

IDEE: Verdauungstrakt, **Tonsillitis**

Harmonisierung der Stoffwechselprozesse bei Störungen der Sekretion und Motilität im Verdauungskanal. z.B. Durchfälle und Erbrechen.

BORAX VENATA

Natrium boracicum

IDEE: Endometriose, Aphen

Schuss-scheu (auch Jagdhunde), Aphen D4

BROMIUM

IDEE: Krankheit geht bei (Diphtherie) von unten nach oben

Linksseitiges Mittel

BRYONIA ALBA

Zaunrübe

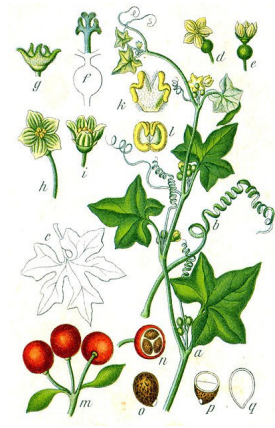

Bryonia alba, die weiße Zaunrübe, ist ein an Hecken und Zäunen emporkletterndes, rauhhaariges Kürbisgewächs mit einer Rübenwurzel. Von der starken Bodenverankerung der Pflanze läßt sich leicht auf die Bodenständigkeit und die Verwurzelung des Bryonia-Patienten schließen. Wie sich die Staude trotz ihrer massiven Wurzel noch auf stärkere Pflanzen oder Zäune stützt, findet der Bryonia-Patient seinen größtmöglichen Halt in der Lebenssicherung durch materielle Werte.

Idee: Trockenheit, Schmerz bei Bewegung, Druck lindert

Gichtrübe. Gelenke rot, warm und glänzend. Schmerzen stechend bei der geringsten Bewegung. Wichtig bei Meningitis, Pleuritis, Pericarditis. Gereizter Patient will keinen Kontakt. Geistige Steifheit.

Trockenheit bes. Schleimhäute, Serosa, Synovia, Vagina, Darm etc. Zunahme der Beschwerden durch **Bewegung**. Scharfe, **stechende Schmerzen**. Abnahme der Beschwerden durch **Druck** und durch Liegen auf den schmerzhaften Teilen. Schlechter: Wärme, Hitze. Besser: Kälte. **Durst** auf große Mengen kalter Flüssigkeit

Ein Hauptmittel bei Atemwegserkrankung, grosses Grippemittel (Gelsemium, Bryonia, Eupatorium perfoliatum) Scharlach und Masern. Kauende Bewegung des Kiefers.

Trockener Husten (Spong). Muß Lungen ausdehnen. Immer wenn ihm heiß wird oder er einen warmen Raum betritt, beginnt der Husten aufs Neue. Grosse **Schwäche** und Apathie (**mur.ac**). Ergüsse in Synovia and seröse Häute.

Kalium carbonicum stechende Schmerzen bei Lungen- und Rippenfellentzündung unabhängig von Bewegung (Atmung).

Patient will im Delirium **nach Hause gehen** , auch wenn er schon zu Hause ist. Träume oder Delirien drehen sich um die Erledigung von Tagesgeschäften : dann Bryonia. Kopfschmerzen nach Aufregung (**Staph**)

BUFO RANA

Kröte

INCLUDEPICTURE

"https://s.yimg.com/fz/api/res/1.2/bvwilXTxDQQYM0X_ixN63w--/YXBwaWQ9c3JjaGRkO2g9MzMzO3E9OTU7dz01MDA-/https://c2.staticflickr.com/4/3718/13091251793_3ae47e380



9_z.jpg" * MERGEFORMATINET

IDEE: Krampfneigung, Spasmen, eine Beziehung zu Wasser (z.B. Lymphoedem etc)

Nervensystem (Spasmen) und Haut (septische Infektion).

Symptome von Spasmen, Paralysis agitans. Schwachsinnige Kinder. Vorzeitige Senilität. Epileptische Symptome. Krampfanfälle nachts während des Schlafes. Mehr oder weniger gestörte Ordnung der Sexualspäre. Ruft die niedrigsten Leidenschaften hervor.

Paronychie. Septische Lymphangitis. Verletzungen der Finger: Schmerzen verlaufen in Streifen den Arm hoch.

Deutliche Uterus Symptome . Starke rheumatische Symptome.

Fall: 35 jähriger , schwachsinniger Mann mit schwerem Lymphödem beide Unterschenkel und **septischer** Paronychie an den Zehen. Jahrelange vergebliche Therapie mit Diuretika. Patient sitzt im Rollstuhl.

Bufo LM eine Gabe heilte den Fall !! Eigene Beobachtung.

Fall: 69 jährige Frau mit intermittenden Gefäss-Spasmen und Blutdruckkrisen. Während der Anfälle Zähneklappern, Zittern und eiskalte Hände. Herzverkrampfung.

Bufo LM eine Gabe.

CACTUS GRANDIFLORUS

Königin der Nacht



IDEE: Zusammenschnürungsgefühl. Wie ein eisernes Band.

Hals; Brust; Herz; Blase; Rektum; Vagina. Muskelzuckungen

Harte Temporalarterien Cact. 1x , Thrombose der Cubitalvene nach Infusion (eigene Beobachtung D1) , besonders bei Herzschwäche und atheromatösen Arterien.

Für viele Herzerkrankungen charakteristische Schwäche und Kälte der Extremitäten.
Schwerer Schmerz im Scheitel wie von einem Gewicht.

Vergl.:Aconit. Antidot von Aconit.

CADMIUM JODATUM

Folgen von X-ray oder Radium-Bestrahlungen (Nekrotische Geschwüre durch Verbrennung).

Wirkt auf alle Drüsen (Nackendrüsen, Tonsillen, Schilddrüse, Brust- drüsen, Hoden, Ovarien, das ganze lymphatische System, Pankreas, Leber und Milz). Lymphdrüsen-Ca. Geschwüre im Colon transversum.

Colitis ulcerosa.

DARM-KREBS.

Verstopfung, häufiger Drang. Weniger Kälte-empfindlich als die anderen Cadmiums.

Voller Haß

CADMIUM SULFURIKUM

IDEE: Magen

Wirkt stärker als Zink. **Magen: brennender und schneidender Schmerz**, heftiges Aufstoßen, Würgen, Heraufkommen von zähem Schleim, starke Übelkeit und Erbrechen - glänzender Erfolg bei **Gelbfieber**. Schwarzes Erbrechen! Die geringste Berührung der Lippen löst Erbrechen aus. Es hat das Verlangen nach Ruhe wie Bry., mit der Erschöpfung und der Magenreizung von Ars. (Kent). **Colitis ulcerosa.**

Frostiges Mittel. Eisige Kälte - Frieren sogar neben dem Ofen. Folgen eines kalten Luftzugs, durch den Schweiß unterdrückt wird. agg. durch kalte Luft; Hautjucken bei Kälte. agg. durch Sonne. agg. morgens und nach dem Schlaf. agg. durch Gehen; Treppensteigen. agg. beim Schlucken. agg. nach Kummer. agg. nach Trunkenheit. amel. durch Essen. **Folgen von Angst oder Leidenschaft;**

CAJEPUTUM

Öl des Cajeput Baums. Weiße Myrtenheide



IDEE: Verkrampfung

Spasmen mit Erstickungsgefühl. Nervöser Schluckauf. Flatulenz mit schmerzhaften Darmspasmen. Zungenerkrankung mit Vergrößerungsgefühl. **Geschwächte Potenz der Männer. Mangelnde Libido. Ejaculatio praecox. Frigidität und Sterilität der Frauen. Pruritus vulvae et vaginae.**

D4-D30

CALADIUM SEGUINUM

Elefantenohr



IDEE: Sexualorgane

Juckreiz Sexualorgane ([Helon](#)). Männliche Impotenz ([Arg.nitr](#), [Lyc](#), [Arn](#)) Erektile Dysfunktion. Zu früher Samenerguss.

CALAMUS AROMATICUS

Kalmuswurzel



IDEE: Stomachicum

Magenmittel. Foerdert die Verdauung und den Appetit.

CALCIUM ARSENICOSUM

IDEE: Gefäßmittel

Es handelt sich bei *Calcium arsenicosum* um ein durch und durch ängstliches *Calcium*-Mittel. Das, was für *Calcium arsenicosum* am meisten vermeintlichen Schutz bietet gegen die Bedrohlichkeiten des Lebens, sind Haus und Familie, sowohl die Familie in der Kindheit als auch die spätere Familie. Jegliche Art von Problemen innerhalb dieser Familienstruktur erfüllen den *Calc-ar.*-Patienten mit **übermäßiger** Angst: ausgeprägte Höhenängste. Ein Schwerpunkt der *Calcium-arsenicum-Problematik* auf körperlicher Ebene ist das Herz. Flaues Gefühl, Herzbeklemmung und tumultöses heftiges „explosives“ Herzklopfen mit schnellem hartem Puls ist typisch. *Calcium arsenicosum* erinnert an *Glonoinum*, das gut folgt. Bei „Herzklopfen durch die geringste Gemütsbewegung“ auch *Lithium carbonicum*.

CALCAREA CARBONICA

IDEE: Kalte Füsse. Häufiges Lachen.

Sehr häufiges Mittel und Haupt-Polycrest.

Circa 40% der Kinder benötigen Calcarea carbonica. Später überlagern andere Arzneimittel Nackenschweiss.

Calcarea carbonica umfasst sämtliche Lebensabschnitte. Es kann alle Erkrankungen behandeln. Beginnend von einfacher Erkaeltung bis zu malignen Tumoren, banale Aengste bis zur manischen Depression und Schizophrenie.

Solider und verantwortungsbewusster Arbeiter. Kollaps durch Ueberarbeitung. Methodischer und motivierter Arbeiter. Nimmt mehr Verantwortung auf sich, als er vertragen kann. Dickköpfig.

Befürchtungen, Vergesslichkeit. Reichlich Kopfschweiss. Ohrabsonderung. Leicht erkältet. Bei Kindern ist der Kopf unverhältnismaessig grosser, Beine dünner. Appetitlosigkeit bei Ermüdung. Nabelhernie. Gallenkolik. Regel zu früh, zu stark und zu lange. **Füsse kalt und feucht. Verlangen nach Eiern.**

CALCIUM FLUORICUM

IDEE: Knochensalz

Exostosen. Zahnschmelz, in elastischen Fasern und in den Epidermiszellen. Herpesbläschen. Knochengeschwüre und Fisteln .**Multiples Myelom.** Ein Riesenzellsarkom des Oberkiefers, das eine als "Froschgesicht" bekannte Deformierung verursacht hatte, wurde mit Calc-f. in kurzer Zeit stark gebessert, nachdem Sil. kaum etwas bewirkt hatte. W.P. **Katarakt.** Syphilitische Periostschwellung Calc-f. CM. Geiz, unentschlossen, mit Geldangelegenheiten beschäftigt.

CALCAREA PHOSPHORICA

Calziumphosphat

Führendes Gewebemittel ([Rut](#)). Psorisches Mittel (familiärer Boden von Hauterkrankungen oder Hauterkrankung in der Anamnese)).

Knochenmittel. Unvollständiges Knochenwachstum. Spina bifida. Zu weicher Knochen. Skoliose. Gelenkschmerzen. Kalte Extremitäten. Krabbeln ([Hyp](#)) und Taubheit. Pulsationen, Gähnen, Verlangen, sich zu strecken ([Teuc](#)). Hydrocephalus. Schwäche. **Hals zu dünn.** Schwaches Gedächtnis. Völlig blöde; schüttet Zucker auf eine Matte anstatt in die Tasse, legt die Wurst auf die Matte statt auf das Brot (eigene Beobachtung in einem Pflegeheim) Schulkopfschmerz. **Schweisse** ([Ver](#)). Eher magerer Typ. Geschlechtsorgane: sahnartiger Fluor, Brennen der Vagina. Nymphomanie. Lästige Rucke in den Muskeln. Herzkrämpfe, Kurzatmigkeit. Fisteln. Liebt geräucherten Speck. Verlangen nach Tabak.

Muskelzucken

Fall: Fehlerhafte Handhabung von Pulsatilla benötigt Calzium phosphoricum z.B. Pulsatilla D4, dann Calcium phosphoricum LM 18; eigene Beobachtung bei einer Achillodynie links mit Sprunggelenksschmerzen.

CALCIUM SULFURIKUM

Furunkel, Karbunkel

D6 Biochemie Nr 12 DrSchüssler

CALENDULA

Ringelblume



IDEE: Gewebeheilung

Calendula Extrakte haben anti-virale, anti-genotoxische und entzündungshemmende Eigenschaften. Calendula Suspension oder Tinktur wird topisch zur Behandlung der Akne eingesetzt. Desweiteren zur Entzündungshemmung, Blutungshemmung und zur Linderung bei gereiztem Gewebe. Es gibt Hinweise für erfolgreiche Anwendung der Crème bei Dermatitis nach Bestrahlung. Es hat sowohl krampflösende wie auch Krampf auslösende Eigenschaften.

Bemerkenswerte Erfolge bei lokaler Anwendung. Offene Wunden, Teile, welche nicht heilen wollen, Geschwüre etc..Fördert gesunde Granulationen und schnelles Heilen bei sofortiger Anwendung. Hämostatisch nach Zahnextraktion.Taubheit, Katarrhe. **Neurom.** Konstitutionelle Erysipiele (lokale Anwendung). Schmerzen nach Verletzung werden überproportional empfunden. **Große Fähigkeit, Kälte zu ertragen.** Paralyse nach Apoplex. Bei **Krebs** als Zwischengabe. Bemerkenswerte Fähigkeit, locale Absonderungen hervorzurufen. Macht scharfe Absonderungen milde und frei. Kalte Hände.

Schlechter: Feuchtigkeit und **Bewölkung.**

Vergl.: Hypericum.; Symph.; Arn.

Bei Taubheit: Ferr. Pic.; Kal. Iod.; Calc; Mag. ac; Graph.

Antidote: Chelidonium; Rheum.

Komplementär: Hepar.

Dosis:

Lokal: Calendula Officinalis als wässrige Lösung für alle Wunden, das beste Wundheilungsmittel

CALOTROPSIS GIGANTEA

Mudarstrauch
Apple of Sodom



IDEE: Syphilis

Erfolg bei Syphilis , wenn Quecksilber nicht mehr länger gegeben werden konnte.

Elephantiasis tropica, Lepra und akute Dysenterie.

Lungenschwindsucht.

Tuberkulose.

Steigert die Hautdurchblutung; hat eine stark schweißtreibende Wirkung.

Sekundärsymptome von Syphilis, heilt die Geschwüre und Flecken der Haut und vollendet die Heilung.

CAMPHER



Ein alter Camphor Baum, ca. 1000 Jahre alt, in Japan

*Campher kommt in der Rinde und im Harz des Campherbaums (*Cinnamomum camphora*), eines immergrünen Baums, der hauptsächlich in Asien, Borneo and Taiwan, wächst, vor. Es ist ein farbloses oder weißes, meist krümeliges und brockig zähes Pulver aus wachswweichen Kristallen.*

IDEE: Kollaps

Zustand von Kollaps. Der Patient will nicht zugedeckt sein obwohl er kalt ist. Ganzer Körper eiskalt. Puls klein und schwach. Post operative wenn die Körpertemperatur zu niedrig ist, Blutdruck niedrig (3 Gaben D1 alle 15 Minuten. Bei Cholera ist der Gebrauch klassisch. Im ersten Stadium der Erkältung mit Frösteln, und Niessen. **Muskelzucken und extreme Ruhelosigkeit. Knacken der Gelenke.** Epileptiforme Krämpfe. Direkte Beziehung zu Muskeln und Faszien. Umschriebene rheumatische Beschwerden in kalten Klimaten. Venenerweiterung. Herzstimulanz im Notfall alle 5 Minuten. Ein Hauptmittel bei Schock. Schmerz besser beim Drandenken. Sehr kälte- und berührungsempfindlich. Folgen von Masern. Heftige Krämpfe umherstreifender hysterischer Erregung. Tetanische Krämpfe. .

Besser: Wärme

Schlechter: Bewegung, nachts, Berührung, kalte Luft.

Komplementär: **Canth.**

CANNABIS SATIVA

Hanf



Harnwege brennen. Gonorrhoe.

Stottern. Gefühl von Wassertropfen.

Pericarditis. Sprachverwirrung, Gedankenverwirrung, grosse Muedigkeit.

Agg. Hinlegen

1.-3.Potenz. Stottern 30

CANTHARIS

Soldaten Käfer



IDEE: Brennende Schmerzen

Dramatische Besserung bei Verbrennungen: 10 Perlen in einem Glas Wasser auflösen. Einen Schluck jede Minute. Die Schmerzen verschwinden in 20 Minuten. Es entsteht kaum eine Blase.

Entzündungen der Harnwege. Ständiger Harndrang. Nierenentzündung mit blutigem Urin. Excessives Sexualverlangen bei Frauen. Verbrennungen und Rötungen. Irregulärer Puls. Pericarditis. Bauchbeschwerden steigern sich durch Trinken von Kaffee. Verursacht heftige Entzündungen im Magen Darm Trakt. Vor allem im Enddarmbereich. Kann Hydrophobie imitieren.

CAPSICUM ANNUUM

Spanischer Pfeffer-Paprika



IDEE: Brennen

Schleimhäute, Knochen: Schmerzen Gesichtsknochen, Felsenbein. Empfindlich gegen Feuchtigkeit (Dulc). Kältegefühl zwischen den Schulterblättern. Linksseitig. Kaltes Wasser verstärkt das Brennen. amel. durch Hitze ist die wichtigste Modalität. **Stomatitis**. Heimweh.

CARBO ANIMALIS

Tierkohle

IDEE: Kälte. Kein Selbstvertrauen. Blaue Farbe. Kupferausschlag.

Kälte: Abneigung ([Carb-v.](#) gegen Wärme). Eiskalte Hände und Füße (merkt es aber nicht).

Farbe: Blau, venöse Konstitution, kupferfarbene Ausschläge. Bläulich verfärbte Wangen und Lippen, tiefliegende Augen; Bleiche oder fahle Gesichtsfarbe, purpurfarbene kalte Nase. Ein bräunlich-gelber Nasensattel kann ein Schlüsselersymptom sein.

Leeregefühl durch Essen nicht gebessert im Gegensatz zu Carbo vegetabilis.

Selbstvertrauen: Fehlt. Mag nicht sprechen. Möchte allein sein. Kann nicht Nein sagen. Freigiebig. Heimweh ([Caps](#)). Gefühle von Verletzlichkeit des ganzen Organismus und von geistiger Unzulänglichkeit. Deshalb Verwechslung mit [Baryta carbonica](#) oder [Anacardium](#). Geistig immer **müde**. In sich gekehrt und meidet jedes Gespräch. Keine Widerstandskraft. Drüenschwellungen, Gasbauch und tonuslose Apathie. Brennende Schmerzen. Verjauchende Geschwüre. Viele Hautausschläge verschiedener Art: schmerzlose Pickel, **rote, braune oder rosafarbene Flecken**; wie bei Rosacea; Akne. Gesichtsröte. Rauheit im Hals fast jeden Morgen; Viel Schleim im Hals mit ständigem Räuspern. Starker trockener Husten, früh beim Aufstehen und fast den ganzen Tag. Bruststechen beim Einatmen. Fersenschmerz. Nagende Schmerzen in den Schienbeinen nachts. Schmerzen und Traumen Steissbein ([Mez](#), [Hyp](#)).

CARBO VEGETABILIS

Pflanzliche Kohle

Antiseptisch und desodorierend

Blaufärbung und Zersetzung (Boger: Synoptic Key)

IDEE: Kapillare und venöse Blutstauung. Kälte. Lippen blau.

Größte Schwäche. Hat seine Persönlichkeit verloren, Hämorrhagische Diathese. Zahnfleisch zieht sich zurück.

„Batterie leer“, Leere physisch, emotional und geistig (nimmt Diskussionen nicht wahr, will sich nur noch hinlegen und schlafen), unzureichende Sauerstoffversorgung, oft nach Operationen um den Patienten aus der langen Anaesthetie zu holen. Kalt-weiss-bewusstlos.

Kapilläre und venöse Blutstauung; Blau und eiskalt. Kreislaufkollaps. Kopf kann heiss sein Braucht Sauerstoff. „Totenerwecker“. Völlig ausgelaugt.

Schwäche: Grosse zittrige Schwäche ([mur.ac](#), Ars. alb) . Apathie. Darniederliegen nach anhaltender allopathischer Behandlung. Grosse Angst. Hat sich von früherer Erkrankung oder einer extremen Belastung nie mehr richtig erholt.

Persönlichkeit und Physis: völlig leer. Depression mit totaler Gleichgültigkeit.

Hämorrhagische Diathese: Ekchymosen.Hämorrhagien aus allen Schleimhäuten. Größte Blässe.

Zahnfleisch: Zieht sich zurück. Schleimhäute degenerieren. Langwierige Lockerheit der Schneidezähne. **Parodontose**: Carbo vegetabilis, Phosphorus, Staphisagria und Phosphor acidum.

Diabetes mellitus ([Syzygium](#) Tinktur, [Allox](#), [Hel](#), [Rhus arom](#)), Abdomen gebläht nach oben drängend ([Jug r](#)). **Hinlegen verschlechtert**.

Erysipel ([Anac](#), [Rhus tox](#)), Keuchhusten, Typhus, Gelbfieber, **Haarausfall, Kopfschmerz im Hinterkopf, Kollaps (kalter Körper)**

Zwischengabe bei Lycopodium Therapie. China ist komplementär.

CARBOLICUM ACIDUM

Karbolsäure

IDEE: Faulige Absonderungen - Gangrän

Ausgeprägte Erschöpfung und Müdigkeit. Schmerzen brennen und stechen. Stechen wie Nadeln" am ganzen Körper; kalte Hände und Füße. Harn ist sehr dunkel. Pneumonie, ein- oder doppelseitig. Krebs. Krebs Erschöpfung. Magenkarzinom. Bei Cholera wenn Veratrum versagt. Diabetes. Erysipel rechte Hand und Arm. Spezifikum bei Influenza; für den Anfall in der 3x gegeben und für die nachfolgende Schwäche in der 30. Potenz (Cooper).

CARDIOSPERMUM

(Herzsamen) Ballonrebe



IDEE: Enthält Kortison

Ekzematöse Dermatosen. Juckreiz, Hautekzeme ([Sulfur](#), [Vinca minor](#)), Nesselsucht, Kontakt- und chronische Dermatitis, Hautschuppung ([Arsenicum album](#)). **Grundloses Weinen. (D2)**

CAREX ARENARIA

Sandsegge



Sandsegge zählt zur Pflanzen-Familie der Sauergräser (Cyperaceae)

IDEE: Schweißtreibend

Ableitungsmittel auf die Haut bei venerischen Leiden. Ähnlich Sarsaparilla. Siechtum und Quecksilberkuren, Erkrankungen der Drüsen und der Leber . Bei Gicht, Urämie, Amenorrhöe, als Diaphoretikum (schweißtreibend).

CATECHU

Betel Nuß



IDEE: Stimulation des ZNS, Muskeln und Herz durch Blockierung der Acetylcholinesterase

Hilft gegen Wurmerkrankungen. Kontrahiert die Pupillen. Wirkt schneller und kräftiger aber kürzer als *Eserine*. Gegen Glaucom. Fördert Speichelfluß wie *Pilocarpin*. Erhöht die Amplitude des Herzschlages und fördert die Darmperistaltik.

Acetylcholine ist ein Neurotransmitter im [autonomen Nervensystem](#) (ANS). Es agiert sowohl am parasympathischen und am sympathischen ersten Neuron. Danach agiert es nur am zweiten parasympathischen Neuron. Es agiert sowohl am peripheren Nervensystem PNS als auch am zentralen Nervensystem ZNS. Es ist der einzige Neurotransmitter des motorischen Nervensystems. Acetylcholin ist der wichtigste Neurotransmitter in sämtlichen autonomen Ganglien.

Auf das Herzgewebe hat Acetylcholine in der Neurotransmission einen hemmenden Effekt und senkt damit die Herzfrequenz. Jedoch erregt Acetylcholine als Neurotransmitter den Skelettmuskel an der motorischen Endplatte.

Da Catechu wie ein Acetylcholin – esterase Hemmer wirkt, häuft sich vermehrt freies Acetylcholin an und über-erregt damit das zentrale, autonome, periphere und das motorische System. Der Patient imponiert als hyperaktiv und “aufgedreht“ sowohl mental als auch physisch.

CAULOPHYLLUM

Frauenwurz



IDEE: Weibliche Geschlechtsorgane, Rheuma

Uteruskrämpfe intermittierend ([Secale cornutum](#), anhaltend) Chloasma, Pityriasis versicolor. Rheuma der kleinen Gelenke. Innerliches Zittern mit Schwäche.

CAUSTIKUM

IDEE: Lähmung, extremes Mitgefühl, Nervensystem

Lähmung mental und physisch. Zittrige Schwäche. Halbseitenlähmung rechts. Krankheiten des neuromuskulären Systems. **Krämpfe, Beine kommen nachts nicht zur Ruhe. Neuralgie. Wundheitsgefühl. Radikalität-Extremismus. Bleivergiftung.** Komplementär zu Cuprum.

Chronisch rheumatische, arthritische und paralytische Leiden. Reißende und ziehende Schmerzen in Muskel- und Fasergewebe mit Gelenkdeformationen; Sehnenkontrakturen. Dupuytren, Karpaltunnelsyndrom. **Fortschreitender Verlust der Muskelkraft.** Facialisparesse. Neuralgien oder rheumatische Schmerzen oft ausgelöst, durch kalten, trockenen Wind und Zugluft (Aconit) . Nasses Wetter bessert. Schluck kaltes Wasser bessert.

Sensibilität für Ungerechtigkeiten und Mitgefühl für andere. Empfindsamkeit beim Anblick fremden Leids, die bei ihnen selbst Leiden hervorruft (Phosphor). Caustikum macht sich jedoch nicht so starke Sorgen um die eigene Gesundheit wie Phosphorus. Sie behalten ihren Kummer eher für sich und grübeln darüber nach. Sie sind nicht so flink, beweglich und offen wie Phosphorus-Menschen; sie neigen mehr zum Bedenken, Überlegen, Grübeln. Schon Causticum-Kinder scheinen "tiefe Denker" zu sein, die die Dinge ernster nehmen als Phosphorus. Im Lauf ihrer Denkprozesse leiden sie auch viel mehr. Extremistische Tendenzen. Religiöser Fanatismus.

Wenn Kratzen einer juckenden Hautstelle vermehrtes Jucken hervorruft, dann wird Sulfur benötigt. Ruft es einen wunden Schmerz hervor, braucht man Caustikum. Wenn Sulfur angezeigt ist und versagt, hilft oft Caustikum. Eines der besten Mittel gegen Warzen. Ständiges Räuspern, um den Kehlkopf zu klären. **Verschlechterung morgens.**

Symptome entwickeln sich nicht über Nacht, wie Ignatia, Staphysagria oder Natrium muriaticum, sondern es bedarf dazu eines längeren Zeitraums und einer ganzen Reihe von kummer- und leidvollen Erfahrungen. Ist es aber einmal soweit gekommen, hat man es mit einem Fall von tiefgreifender, ernsthafter Krankheit zu tun (Vithoulkas). Unterdrückung von Ausschlägen (Sulfur) . Sogar bei Organatrophien.

Caustikum, Eupatorium perfoliatum und Rhus toxicodendron wetteifern um den ersten Platz bei Grippe, Influenza (Nash).

CEDRON

Zitronenstrauch. Quassia Familie.



IDEE: Intermittierende und periodische Schmerzen. Neuralgie.

Neuralgie, Fieber, Trigeminus Neuralgie

CENTAUREA CYANUS

Kornblume



IDEE: Andrologikum

Augenleiden, Kopfschmerzen, **Blasen- und Nierenbeschwerden**, Gelbsucht, Husten und zur Blutreinigung.

CENTAURIUM ERYTHEMA

Tausendgüldenkraut



IDEE: Magenleiden

z.B. Centaurium CP Iso

CETRARIA ISLANDICA

Isländisch Moos (Symbionten von Algen und Pilz)



IDEE: Lungenblutung

Blutiger Lungenauswurf jeder Art

CHAMOMILLA

Echte Kamille



IDEE: Plötzliche Schroffheit sehr charakteristisch.

Ausgeprägte Störung des gesamten Nervensystems. Spasmen. Zuckungen und Konvulsionen. Zucken von Händen und Gesicht. Kopfwackeln.

Bemerkenswerte physische und geistige Schwäche

Schmerz mit reichlich Schweiß, Nachtschweiß

Unerträgliche Schmerzen. **Zahnschmerzen** besonders durch Druck. Kaffee verschlechtert. Folgen von Anaesthetika. Ungeduld, weinerliche Unruhe. **Übellauniges, unruhiges Kind mit Kolik. Niemals bei ruhigen, ausgeglichenen Kindern.** Eine Wange rot, die andere blaß.

Sprunggelenke geben nach. Lähmige Kraftlosigkeit der Füße. Rheuma treibt nachts aus dem Bett. Blasenentzündung. Lumbago ([Berb](#), [Nux-v](#))

Menstruationsschmerzen ([Ver](#)) ziehen nach oben ([Gels](#)) Akute Duodenitis (chron. [Kali-bi](#)).

Agg: Hitze, nachts

Kamillentee bei Nachtschweiß und Phthise

Antidotiert Caustikum und die meisten Mittel der Caustikum Gruppe.

Fall: 60 jähriger Mann mit rheumatischen Beschwerden. Knacken linkes Knie und li. Fussgelenke. Linkes Knie zeigt Schwäche und gibt nach. Schmerzen Achillessehne. Anlaufsteifigkeit Sprunggelenke v.a. links. Rhus toxicodendron D12 und Chamomilla C30

CHELIDONIUM

Schöllkraut



Schöllkraut

gelber Saft aus angeschnittenem Stengel

IDEE: Dominierende Menschen

Rechtsseitige Beschwerden. Leber, Lunge, Kopfschmerz. Affiziertes Gallensystem. Schmerz strahlt von der Gallenregion in das rechte Schulterblatt. Gelbsucht. Neugeborenen Gelbsucht. Rechtsseitige Pneumonie.

CHENOPODIUM ANTHELMINTHICUM

Wormseed



IDEE: Rechte Seite, Meniere

Charakteristische Schmerzen im rechten Schulterblattwinkel ([Chel](#)). Symptome von Apoplexie, rechtsseitige Lähmung und Sprachstörung. Röchelnde Atmung (Opium.) Plötzlicher Schwindel. Affektionen des Gehörnerven (Nat-salicyl.) Öl von Chenopodium gegen **Hakenwürmer und Rundwürmer**. Reichlicher Urin. Gelbliches Sediment ([Chel](#).)

Vergl.:Opium;[China](#);[Chel](#).

Dosierung: 3. Potenz. Öl von Chenopodium gegen Hakenwurm: 10 minimale Mengen alle 2 Stunden 3 malig. Ebenso: Carbon Tetrachlorid.

CHIMAPHILA UMBELLATA

Doldenblütiges Winterlieb



**IDEE: Spezifisch für benigne Prostata Hypertrophie.
Häufiger Harndrang.**

Harnbeschwerden Harngries. Sprache der Cree-Indianer: Er (d.h. der Saft) bricht ihn (d.h. den Blasenstein) in kleine Stücke; **häufiger Blasenentleerung und bei Diabetes**. Auch bei passiven Nieren-, und Darmblutungen, Metrorrhagie, Fluor und Gonorrhoe. Wegen seiner Eigenschaft, die Nierensekretion zu erhöhen, geben sie es bei Nierensteinen und bei Prostatareizung. Katarrhalische Zustände mit Schleim, eitrigem Schleim, Eiter und Blut, ob übelriechend oder nicht, zeigen Chim. an. Gespaltener Urinstrahl, Hämaturie. Es bewirkt Erröten der Wangen mit gewisser allgemeiner Hitze und beschleunigtem Puls.

CHINA OFFICINALIS

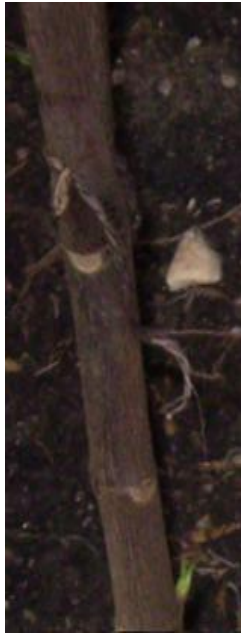

Rinde des Chinabaumes

IDEE: Schwäche mit nervösem Erethismus. Schweiß, Periodizität

Durch Säfteverluste, Malaria, wichtigstes Mittel bei **Schmerzen im rechten Hypochondrium** (Leber), geblähtes Abdomen (Lycopodium, Carbo vegetabilis), Kälte, schmerzlose Durchfälle, anfallsweise Tachycardie und Vorhofflimmern, Ohrgeräusche, Schweiß bei der geringsten Anstrengung u.a. auch an einzelnden Körperstellen. **M.Hodgkin D4 (Chin.ars, Scro)**. Extrem berührungsempfindlich aber starker Druck lindert. Man gibt häufige Gaben bis zur Reaktion.

CIMICIFUGA RACEMOSA

Schwarze Schlangenwurzel, Silberkerze



IDEE: Nerven-Muskelschmerzen und Ovar

Rheumatisch, Uteruskampf und Eierstocksreizung

Muskuläre und krampfartige Schmerzen, in erster Linie nervlichen Ursprungs, fast in jedem Körperteil

CHININUM ARSENICOSUM

IDEE: Erschöpfung

Neuralgie, Erschöpfung, Anorexie ([Pic ac](#)). Eiskalte Haut. Periodisches Asthma. Eier rufen sofort Durchfall hervor. Platzender Kopfschmerz.

CICHORIUM INTYBUS

Gemeine Wegwarte



IDEE: Gallenmittel

Schwäche der Augen, des Kopfes und des Darmes. Kopfschmerzen. Obstipation.

Fall: 50 jähriger, adipöser Mann mit Alkoholanamnese. Alkoholische Ophthalmopathie der Retina, Rektum Ca, **Stuhlinkontinenz**.

CICUTA VIROSA

Wasserschierling

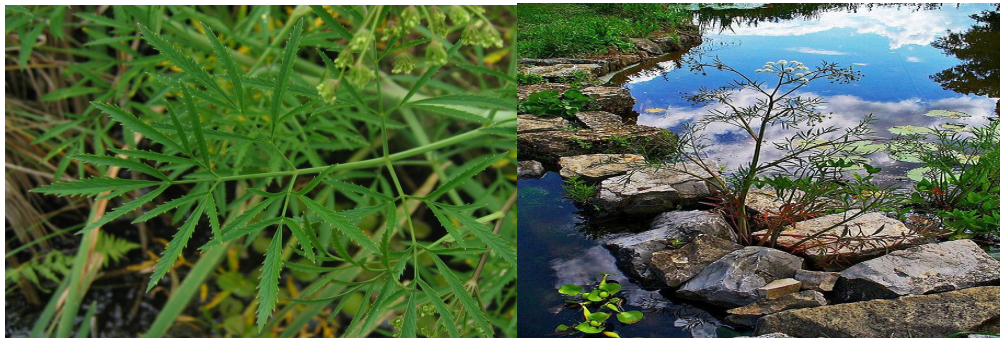

IDEE: Epileptiforme Krämpfe.

Spastik. ([Secale cornutum](#)) Nach hinten gebogener Kopf und die Wirbelsäule im Bogen nach hinten gebogen. Der Kopf ist zu einer Seite gezogen.

Der ausdauernde und stark giftige Wasserschierling (**Cicuta virosa**) ist eine Pflanzenart aus der Familie der Doldenblütler (Apiaceae) ist neben dem Gefleckten Schierling ([Conium maculatum](#)) und der Hundspetersilie ([Aethusa cynapium](#)) eines der giftigsten Doldengewächse.

Es ist interessant, dass alle drei Pflanzen stark giftig auf das Nervensystem wirken. **Conium** lähmt aufsteigend (Tod des Sokrates) und verursacht Tumoren. **Aethusa** ist das wirksamste Mittel bei Astrozytom des Gehirnes.

CIMEX LECTULARIS

Bettwanze

INCLUDEPICTURE "https://encrypted-tbn3.gstatic.com/images?q=tbn:ANd9GcRvSZ8jj4oExZVAujo09EK7rU9YmCnh78b0tHql84wq08XaR_Tajw" *



MERGEFORMATINET

IDEE: Als wären die Sehnen zu kurz

Alle Gelenke schmerzen. Sehnen wie zu kurz. Müdigkeit. Verstopfung,

CINNABARIS

Mercurius sulphuratus ruber

IDEE: Beschwerden verschlechtert durch Schlaf

Vergl. Lachesis, Mercurius, Acidum nitricum, Thuja

Warzen auf der Vorhaut besser als Thuja. **Druck auf der Nasenwurzel**. Ausfluss bei Nasen-Nebenhöhlen-Entzündungen kommt wieder in Gang.

CISTUS CANADENSIS

Frost Rose, Fels Rose



IDEE: Lymphdrüsen, Lymphsystem

Katarrh der Nasen – und Bronchialschleimhäute.

Kälteempfindlich! Beeinflusst die Lymphe, scrofulöse Vergrößerungen der Lymphknoten, **maligne Lymphknoten im Nackenbereich**. Vergleiche **Calcarea**, Graphites, Hepar sulphuris, Phytolacca, und Stillingia. Scrofulöse Abszesse, scrofulöse Hüftleiden, Absonderungen der Schleimhäute, **chronisches Erysipel**, scrofulöse Ophthalmie, Scorbut scrofulöse Mesenterialdrüsen. Kruste auf dem rechten Jochbein. Geistige Arbeit erschöpft enorm. Fingerspitzen kältesensibel und rissig .

CISTUS INCANUS

Cystus



IDEA: Immune Stimulans (Polyphenole)

Borreliose, Herz, Kreislauf

CITRICUM ACIDUM

Zitronensaure

IDEE: Zungenkrebs

Schmerzen bei Zungenkrebs

CLEMATIS



IDEE: Geschlechtsorgane

Wirkt wie die anderen Ranunculaceen auf die Haut mit Entzündung und Blasen. Drüsenmittel und Urogenitalorgane, besonders die Hoden. Grosse Bedeutung bei Schlafstörungen und neuralgischen Schmerzen in verschiedenen Teilen. Grosse Schwäche. Kanzeröse und anderen faulige Geschwüre. Krebs. Photophobie. Tränenfluss.

Besser: an frischer Luft. Schlechter: nachts und Bettwärme

COBALTUM NITRICUM

IDEE: Schmerzen in sämtlichen Muskeln und Gelenken auch plötzlich

Fall: 34 jähriger Mann mit Arthritis psoriatica. Schmerzen in allen Sehnen und Muskeln seit einigen Wochen. Cobaltum nitricum D400 (QUINT System).

COCCULUS

Kockelskörnerstrauch



IDEE: Schwindel, Muskuläre Schwäche

Man denkt an Cocculus bei Schwindel oft verbunden mit Übelkeit. Es hat eine spastische Komponente wie Nux vomica oder Ignatia. Es folgt auch gut Nux vomica. Die Spasmen betreffen vor allem den Kreislauf, die Gefäße. Ganz charakteristisch ist ein Hohlheitsgefühl z.B. im Ohr, Kopf oder anderen Teilen. Schmerzhaft Kontraktur einer Extremität. Für zart-haarige Frauen.

Gereizte Schwäche. Muskeln zu schwach, um den Kopf zu halten. Durch Nachtwachen-Schlafentzug. Schwindel. **Unterer Rücken schwach wie gelähmt.** Fusssohlen oder Arme schlafen ein. Chronisches Müdigkeitssyndrom. Depression. Introvertierte-rastlose Menschen. Später verlangsamt. **Progressive neurologische Erkrankungen.** Angst. MS. Schlechter: Essen, Nachtwachen., nachmittags.

Gegenmittel: Kaffee, Nux v.

COCCUS CACTI

Rote Schildlaus lebt auf Kakteen

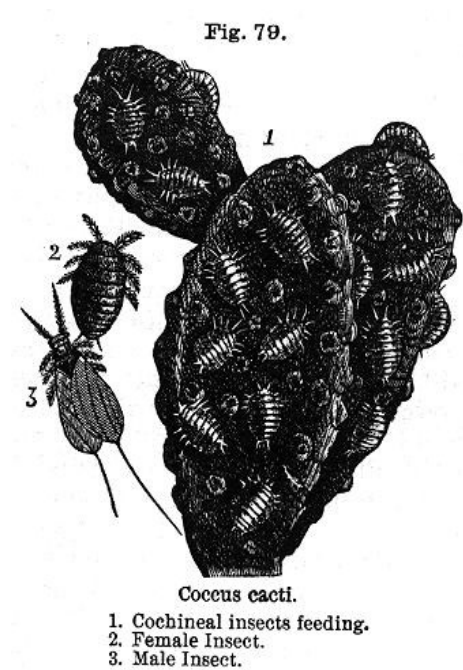

IDEE: Schleim

Lunge/Blase

Schleim im Rachen, Husten, spastische Komponente, Kurzatmigkeit, asthmoid. Tenesmus Blase. Eitrige Hydronephrose,

Wird oft eingesetzt. Häufig gegen Husten, Keuchhusten, Nierensteine. D 6 bis 12.

Fall: 66 jähriger Mann mit Blasenschmerzen und langjährigen Rachenschleim, Räuspern, trockener Husten. Besserung der Blase nach Sarsaparilla D200. Dann zunehmender Rachenschleim, Husten, Kurzatmigkeit, drückender Schmerz hinter oberen Sternum. Coccus cacti D12 2x tägl. Bis zur Besserung. Dann sporadisch (QUINT System)

COFFEA CRUDA

Kaffee



IDEE: Schmerzmittel, Schlaflosigkeit

Alle Sinnesorgane sind gesteigert (Augen, Geruch, Berührung usw.). Vorwiegend nächtliches Mittel. Schmerzen steigern sich langsam früh morgens z.B. ab 3 Uhr. Folgen nach Weingenuss. Zahnschmerzen besser durch Wärme. **Vergleiche Reizmittel:** [Aconit](#) ist furchtsam und ängstlich, [Aurum](#) suizidal, schlägt um sich z. B. im Wochenbett, [Chamomilla](#) ist grob, [Nux vomica](#) ist mürrisch, will mit niemandem etwas zu tun haben, [Colocynthis](#) hat Wut im Bauch, [Staphisagria](#) möchte Gegenstände werfen.

COLCHICUM AUTUMNALE

Herbstzeitlose



IDEE: Gicht – Schmerzen am grossen Zeh

Gegen Probleme des **Verdauungssystems und Gelenkprobleme**. Besonders typisch für Colchicum ist die Abneigung gegen Speisengeruch, der in Ekel und Würgeiz mündet.

Wirkt stark auf **Muskelgewebe, die Knochenhaut und die Gelenkschleimhäute**. Wirkt spezifisch gegen **Gicht und Gichtanfälle**. Scheint in chronischen Fällen besser zu wirken. Die Gelenkteile sind rot, heiss und geschwollen. Reissende Schmerzen vermehrt am Abend und in der Nacht. **Empfindlich gegen Berührung**. Starke Schmerzen beim Anstossen der Zehen. Immer grosse Schwäche. Innere Kälte und Neigung zum Kollaps. Folgen von nächtlichem Studieren und Nachtwachen. Elektrische Schläge durch eine Hälfte des Körpers. Folgen von unterdrücktem Schweiss. Träumt von Mäusen.

Die Glieder können zittern. Colchicum wird häufig zur Behandlung von Magenschmerzen, Übelkeit und Durchfall angewendet. Wetterfähigkeit.

Colchicum kommt für folgende Anwendungsgebiete in Frage, wenn Schmerzen am grossen Zeh vorhanden sind:

- **Blähungen**
- **Brechdurchfall**
- **Brustfellentzündung**
- **Darmkolik**
- **Endokarditis**
- **Erbrechen**
- **Gastritis**
- **Gedächtnisschwäche**
- **Gelenkschmerzen**
- **Gicht**
- **Magen-Darm-Entzündung**
- **Magen-Darm-Grippe**
- **Nephritis**
- **Nierenentzündung**
- **Norovirus-Infektion**
- **Ohnmacht**
- **Rheuma**
- **Salmonellen-Infektion**

- **Sehnenscheidenentzündung**
- **Adjuvante Therapie bei Karzinom (Colchicum comp. Heel)**

COLLINSONIA CANADENSIS

Grieswurzel



IDEE: Rektale Pathologie

Rektale Symptome (Hämorrhoiden, Fissuren, Verstopfung, Prostata. **Kann mit Herzsymptomen abwechseln**

Im Gegensatz zu Aesculus hat Collinsonia blutende Hämorrhoiden. Gleichzeitig kann Verstopfung bestehen. Es sind dabei keine Rückenschmerzen wie bei Aesculus vorhanden. Kann mit Herzsymptomen vergesellschaftet sein.

Vergl.: Aloe, Aesculus

COLOCYNTHIS

Koloquintenkürbis, Purgiergurke oder Teufelsapfel, ist eine giftige Pflanze aus der Familie der Kürbisgewächse (Cucurbitaceae).



Aus Indien. Wächst in Nordafrika, in Südspanien und auf den Inseln des Ägäischen Meeres.

IDEE: Neurotropes Mittel mit Colospasmen, Trigeminus und Ischias.

Üble Folgen von Seelenstürmen.

Colocynthis produziert einen Zustand des Nervensystems wie man ihn bei Individuen spürt, welche jahrelang unter Beleidigungen und qualvollen Belästigungen gelitten haben.

"He, heraus! du Ziegen-Böck! Schneider, Schneider, meck, meck; meck!! -Alles konnte Böck ertragen, ohne nur ein Wort zu sagen; aber wenn er dies erfuhr, gings ihm wider die Natur.

Es ist ein wichtiges Mittel bei krampfartigen Bauchschmerzen, **Krampfartige, zusammenziehende, kolikartige Schmerzen. Wellenförmige Krämpfe.** Milchunverträglichkeit

Eines der homöopathischen Hauptmittel bei Ischias-Schmerzen, aber auch bei heftigen Schmerzen im Hüftgelenk.

Bei Koliken im Säuglingsalter, wenn das Kind die **Beine an den Bauch heranzieht. Bauchschmerzen werden gelindert beim Vornüberbeugen. Wellenförmige Krämpfe.**

Krampfartige, zusammenziehende Schmerzen. Kolikartige, **wellenförmige Krämpfe.** Milchunverträglichkeit

ALLGEMEINES

Affiziert das **Nervensystem**; hochgradige Erregung der zentralen und peripheren Nerven. Beschwerden durch Ärger, Zorn, Erregung <; mit stillem Kummer; durch Entrüstung Enttäuschung, Belehrung, Verachtung, Misserfolg, Verdruss, durch geschäftlichen Misserfolg, Erniedrigung.

Bei Koliken (zusammen mit **Chelidonium** hat sich **Colocynthis** als Gallekoliktropfen bewährt) und Ischiasschmerzen, bei brennenden, wühlenden Schmerzen im Gesichtsbereich

(Trigeminusneuralgie), **bei stechenden Zahnschmerzen** und bei Harnwegsinfektionen. **Glaukom**. Bleikolik. Kolikartige Durchfälle. **Hüftgelengschmerzen links**, schießend. Tic douloureux mit Muskelzuckungen.

Sämtliche Beschwerden werden durch Wärme und Druck gelindert.

CONDORANGO



Rinde von Condurango

(Seil des Condors)

IDEE: Antimicorobiell (Virus & Bakterien), **Krebsmittel**, gegen Diabetes, entzündungshemmend

Typische Rhagaden in den Mundecken. In der Kombination mit Krebs ist Condurango dann ein wertvolles Mittel. Magenschmerzen, Brust Krebs, Zungen Krebs, Prostata Krebs.

CONIUM

Gefleckter Schierling



IDEE: Aufsteigende Lähmung

Langsam über Jahre zunehmende Steifigkeit und Lähmung in den Beinen beginnend, aufsteigend. Geht einher mit cerebraler Apathie, Depression und Weinerlichkeit.

Schwindel und torkelnder Gang. ([Manganum](#))

Steife und Schwäche der Beine. Oft im Alter. Schwellung und Verhärtung von Drüsen.

Harnwegsbeschwerden (Urin stoppt und fließt intermittierend), Prostatitis, Krebs. Prellungen ([Bellis](#)) (Hodenprellung). Folgen sexueller Enthaltsamkeit. Stärkung nach Grippe.

Fall: 64 jähriger Mann mit Blasenschmerzen über der Symphyse. Langjährige LWS Steifheit und Beschwerden. Urin fließt angedeutet stop and go. Nervensystem leicht weinerlich, morgens Verschlechterung der Beschwerden, frische Luft bessert. Diagnose: Prostatitis. Therapie: Viburnum opulus C30, Conium LM18 und Pulsatilla D12,

CONVALLARIA

Maiglöckchen



IDEE: Infektiös-toxische Herzbelastung

In Russland wichtiges Herzmittel. Bei Anstrengung Herzflattern. (Wärme verschlechtert) Schläfrigkeit. (Wirkt gleichzeitig auf die Gebärmutter/Prostata. Wundschmerz Gebärmutter. Hautwassersucht. Ein sehr wichtiges Mittel (Nash) Zustand nach Lungenentzündung wenn die Infektion auf das Herz übergegriffen hat. Verträgt keine Wärme. Ähnlich Allium Cepa und Allium sativum. Eng verwandt mit Lilium tigrinum. **D3 und bei Symptomen von Herzversagen 1 - 15 Tropfen von der Tinktur.**

COPAIVA

Copaiva Baum (Amazonas)



IDEE: Balsam für Hauterkrankungen

Chronische Urtikaria, Psoriasis, Neurodermitis, Herpes, Hautentzündungen.

Starke Wirkung auf Schleimhaut. Gonorrhoe. Schmerzen Blasenhals. Prostata. Ekelhafter Bronchialschleim.

CORYDALIS FORMOSA

Schöner Lerchen-sporn, Herzblume, Zwerg-Doppelsporn.



IDEE: Geschwüre

Syphilitische Ulcerationen der Kopfhaut und syphilitische Geschwüre, aber auch bei gastrischen Katarrhen und Skrofulose bewährt. Magenkatarrh. Leber-Milzvergrößerung.

COTYLEDON UMBILICUS

Nabelwurz



IDEE: Herz, Muskelentzündung

Mag nicht sprechen. Schwierigkeiten zu sprechen nach dem Wachwerden.
Druck auf dem Scheitel. Unterdrückte Emotionen.

Schmerz und Kurzatmigkeit auf der Brust. Herzschmerzen. Grosse Affinität zum Herzen.

Gelenkschmerzen. Rheumatische Substanz. Gasödem.

CROTALUS HORRIDUS

Klapperschlange

INCLUDEPICTURE

"http://upload.wikimedia.org/wikipedia/commons/thumb/3/3c/C_horridus.JPG/220px-



C_horridus.JPG" * MERGEFORMATINET

IDEE: Gedächtnis - Sensorium gestört, hämorrhagische Diathese, **Sepsis**, lange vorher bestehende Krankheiten, Schock. Nasenbluten.

Herz, Sensorium. Gangränöse, schorfbildende Halsentzündung. Haut kalt und **trocken**. Lachesis kalt und **klebrig**.

C200

CROTON TIGLIUM



IDEE: Haut und Darm

Durchfall unmittelbar nach dem Essen oder Trinken. Brechdurchfall. **Norovirus** Infektion ([Colch](#)). Kroton Öl ist ein kräftiges Abführmittel und Hautreizungsmittel. Unerträglicher Juckreiz. Bläschenausschlag mit unerträglichem Jucken. Crot.t. ist ein Antidot gegen [Rhus](#) toxicodendron Vergiftungen; ebenso wie [Anac](#), [Coff](#), [Jug.c](#). Antidot gegen Crot.t. ist [Ant.t](#).

Herstellen einer Paste mit Instant Kaffee mittels 2 Esslöffel Kaffee und wenig Wasser. Dann die juckenden Ausschläge mit einem Pinsel bestreichen. Trocknen lassen. Der Juckreiz verschwindet sofort.

CURARE

Indianisches Pfeilgift

IDEE: Lähmung, Reflexe abgeschwächt

Muskellähmung, durch Wirkung auf die Nervenenden ohne die Wahrnehmung oder das Bewusstsein zu stören. Ataxie. Gegensätzlich zu Nux vomica, Es führt zum Tod durch Lähmung der Atmungsmuskulatur. Die Reflexe sind vermindert oder aufgehoben (im Gegensatz zu Nux-v.), katalepsiartigen Zustand; Unbeweglichkeit mit starrem Blick beim Gehen. Diabetes.

An Lähmung grenzende Schwäche zeigt Cur. an; Schwäche alter Menschen und Neurasthenie durch Säfteverlust.

CUMARIN

IDEE: Blutungen, Allergie, Herzbeutelerguß

Allgemeine Symptome einer Cumarin-Vergiftung sind **blasse Schleimhäute**. Erbrechen, Futterverweigerung und Teilnahmslosigkeit.

Hauptsächlich besteht jedoch nach der Aufnahme von Cumarinderivaten eine starke **Blutungsneigung**, die sich durch Nasenbluten, Zahnfleischbluten, blutigen Auswurf beim Husten sowie durch Blut in Urin oder Kot äußern kann. Die weiteren Symptome hängen davon ab, in welchen Organen die Blutungen stattfinden. Bei Blutungen in den Herzbeutel (Perikarderguss) kommt es zu einer eingeschränkten Herzleistung mit erhöhter Herzschlagfrequenz. Lungenblutungen oder Blutungen in den Pleuraspalt führen zu einer mangelhaften Belüftung der Lunge und dadurch zu Atemnot. Auch Lahmheiten können auftreten, wenn es zu Einblutungen in Gelenke kommt. Außerdem entstehen vermehrt Blutergüsse unter der Haut.

Wenn sehr große Mengen oder wiederholt Rattengift gefressen wurde, können die Blutungen so stark sein, dass plötzlich [Schocksymptome](#) auftreten und der Hund stirbt.

Cumarin wird benutzt in bestimmten Parfümen und Weichmachern. Es wird eingesetzt als Aroma Verstärker und manchen alkoholischen Getränken obwohl es generell als Geschmacksverstärker geächtet ist wegen seiner Leber-Toxizität.

CUPRUM METALLICUM

Kupfer

IDEE: Krankheiten die nach innen geschlagen sind. Spastische Komponente.

Blaue Lippen.

Löst innere Spasmen. Deshalb Prophylaktikum gegen Kollapsstadium bei Cholera.

Krämpfe oder Spasmen beginnen in Händen und Füßen, erstrecken sich zum Bauch.

Ein Mittel nach Schreck: unwillkürliche Arm- oder Beinbewegungen bis zur Chorea.

Einfältiges Benehmen. Zunge schwer, langsame Sprache, unbeholfener Gang.

Eklampsie. Unterdrückte Psoriasis.

CUPRUM SULFURIKUM

Kupfersulfat

IDEE: Allergie, Blaukomponente der Lippen

Gesichtsschwellung bis zum Sehverlust. Heilt juckende Ausschläge

Wie Kalium bichromicum verursacht es zähen Schleim.

DOLICHOS PRURIENS

Juckbohne



IDEE: Jucken an allen Stellen des Körpers ohne Ausschlag.

Rechtsseitiges Mittel. Leber- und Hautmittel. Gelbsucht .Gefühl eines Splitters im Hals (Hepar sulf, Arg.nitr.) Herpes Zoster.

Zahnung nach Aconit geben. Empfindliches, schmerzhaftes Zahnfleisch. Konvulsionen.

DROSEIRA ROTUNDIFOLIA

Sonnentau



IDEE: Spasmodischer, keuchender Husten, Spasmen

Keuchhusten, Masern. Krabbeln in der Trachea. Schleim wird schlecht hoch bekommen. Kehlkopfprobleme. Heiserkeit. Tuberkel, Schwindsucht (D1). Schwäche, Würgen. Hüftschmerzen führen zum Hinken. Ischialgie links; Druck und Vornüberbeugen verschlechtert. Steifheit und Reißen der **Fussgelenke**; Grosse Affinität zu den Fussgelenken. Stechende Schmerzen. **Stiche** auch in den Knochen. Achillessehne links schmerzhaft stechend ([Benz.ac](#), [Rod](#), [Thuj](#), [Van](#)) und geschwollen ([Berb.y](#)). Hohe Potenzen nicht wiederholen. D1-D3 bei Tuberkulose. Zincum Gruppe nach Teste. Siehe auch ähnliche Beschwerden bei [Menyanthes](#).

DULCAMARA

Bittersüß (Nachtschattengewächs)



IDEA: Rheumatismus, warme Tage und kalte Nächte, Feuchtigkeit

Belastet mit familiären Kontroversen und Uneinigkeiten. **Lähmungen.**
Schleimhäute und seröse Schleimhäute. Paralyse. Schmerzen im Lendenwirbelbereich.
Wichtig bei **allergischen und herpetischen** Veranlagungen.
Rheumatismus und Durchfälle wechseln sich ab.

EIAEAGNUS

Ölweide

INCLUDEPICTURE

"http://upload.wikimedia.org/wikipedia/commons/thumb/3/3c/Elaeagnus_angustifolia_20050608_860.jpg/300px-Elaeagnus_angustifolia_20050608_860.jpg" * MERGEFORMATINET



IDEE: Wundheilung

Fördert Epithelialisierung und Wundheilung

ELATERIUM

Springgurke



IDEE: Wasserdurchfall

Herausspritzender Durchfall; schaumig, olivgrün,

Beriberi, Scorbut, Wassersucht, Gähnen, Rheuma, Schmerzen Finger, Hüften und Zehen.
Durch Feuchtigkeit

EQUISETUM ARVENSE

Acker Schachtelhalm, Zinnkraut, Pfannebutzer



IDEE: Blase

Mineralreich: Silizium, Kalium, Calcium

Bei Frostbeulen und Wunden. Haupttrichtung Blase. Enuresis, Dysurie.

Durstloser als E. Hiemale

Schwerer dumpfer Schmerz in der Blase ohne Erleichterung nach Entleerung. Schmerz am Ende des Wasserlassens. Urin fließt nur Tropfenweise. Scharfer brennender Schmerz in der Harnröhre. Inkontinenz bei Kindern.

Besser: Hinlegen

Schlechter: Bewegung, Druck, Hinsetzen

EQUISETUM HYEMALE

Winter Schachtelhalm



IDEE: Blase,

Tuberkulose, erweiterte Venen, rechte Seite, Wassersucht

Bei Blasenentzündung Equisetum D4 und [Cantharis D6](#) im ½ stündlichen Wechsel

Symptome zu Equisetum Hyemale:

- ✦ [Albuminurie](#)
- ✦ [Uterus Carzinom](#)
- ✦ [Blasenschwäche](#)
- ✦ [Dysurie](#)

- ◆ [Enuresis](#)
- ◆ [Harndrang, häufig](#)
- ◆ [Harnentleerung, erschwerte](#)
- ◆ [Harninkontinenz](#)
- ◆ Stuhlinkontinenz
- ◆ [Pollakisurie](#)
- ◆ [Reizblase](#)
- ◆ [Schmerz, brennend](#)
- ◆ [Schmerz, stechend](#)
- ◆ [Schmerzen, Nierenlager](#)
- ◆ [Urethritis](#)
- ◆ [Verschlimmerung Berührung](#)
- ◆ [Verschlimmerung Bewegung](#)
- ◆ [Verschlimmerung Druck](#)
- ◆ [Zystitis](#)

ERYSIMUM

Wegsenfhederich, Goldlack



IDEE: Atemwege

Brust, Luftröhre, Husten, zäher Schleim, Engbrüstigkeit

EUPATORIUM PERFOLIATUM

Durchwachsener Wasserdost



IDEE: Knochenschmerz und Wundheit

Knochenschmerzen durch Malaria, Grippe, Influenza, Krebs (D12). Husten: Linderung durch Abstützen auf Hände und Knie. Rückfallfieber. Wundheitsschmerz: ([Ham](#))

EUPATORIUM PURPUREUM

Wasserdost, Harngruesswurzel



IDEE: Tiefer Knochenschmerz mit Nierenanamnese

Reizblase, Diabetes insipidus, Incontinentia urinae und bei Beschwerden durch Konkreme.
Impotenz bei Männern und Sterilität und Uterusatonie bei Frauen. Atemnot bei
Wassersucht. Eupat. Perfoliatum und Eupat. Purpureum haben beide starke Fröste mit
Schütteln und Zittern.

Gähnen und Seufzen. **Fliessschnupfen.**

Vergleiche: [Senecio](#); [Cannab. Sat.](#); [Helon.](#); [Phos-ac.](#); [Triticum](#); [Epigea](#).

Dosierung: D30, erste Potenz

Fall: 48 jähriger Frau. Seit Jahren nagender Wundschmerz tief im Trochanter rechts.
Nierenlager bds. druckdolent. Beim Aufrichten vom Bücken Gefühl als ob der Rücken
durchbricht. D30 gab Schmerzfreiheit in 20 Minuten.

FAEX MEDICINALIS

Bierhefe

IDEE: Schwermetallausleitung

Enthält unter anderem Vitamin C (Ascorbinsäure), einen potenten Radikalfänger als Bestandteil vieler Redoxsysteme. Es kommt zu einer direkten Bindung von Quecksilber durch Komplexbildung, die jedoch instabil sein kann. Weiterhin hat es die Fähigkeit zur nicht-enzymatischen Regenerierung von α -Tocopherol (Vit. E), dem potentesten Radikalfänger des Organismus. Die Resorption von Schwermetallen wird entscheidend reduziert, gleichzeitig wird die Ausscheidung aus dem Körper erhöht. Es eignet sich besonders zur Ausleitung folgender Schwermetalle:

As = Arsen Pb = Blei Hg = Quecksilber

Sr = Strontium Cd = Cadmium

Anwendungsmöglichkeit bei starken Rauchern mit Prämalignose

FERRUM ACETICUM

Eisenacetat

IDEE: Schwäche und ständiger Husten

Druckschmerz Hinterkopf. Alkalischer Urin bei akuten Krankheiten. Schmerz im rechten Musculus deltoideus. Nasenbluten; besonders passend für dünne, blasse, schwache Kinder, die schnell wachsen und sich leicht erschöpfen; Krampfadern an den Füßen; reichlicher Auswurf grünlichen Eiters; Asthma, agg. beim Stillsitzen und im Liegen; Schwindsucht, ständiger Husten, Erbrechen von Nahrung nach dem Essen, Bluthusten.

FERRUM ARSENICOSUM

IDEE: Leber- und Milzvergrößerung

Wie China (Beispiel Malaria). Milz ist involviert. Blase Haut.

Verbreiterte Milz. Fieber; unverdauter Stuhl; **Albuminurie** ([Thyr](#), [Kalm.](#), [Helon.](#), [Merc-c.](#), [Berb.](#), [Canth.](#)), **Anaemie**. Chlorose. Trockene Haut. Ekzem, Psoriasis, Impetigo. Dosierung D3

FERRUM METALLICUM

Metallisches Eisen

IDEE: Trophische (Ernährungs) Störungen

Lähmung, Spastik, Wundheitsschmerz Abdomen, Unterleibskrämpfe, *Blasenschmerzen* (Teuc, Canth, Equ.hiem, Ter, Arist)

Verminderung der roten Blutkörperchen (Anämie), Störungen des Myoglobins, Störungen der Speiseröhre (Speisen bleiben stecken), Störung des Darmes (**Durchfälle beim Essen**).

Ungleiche Blutverteilung z.B. kalte Extremitäten und innere Hitze. Hinterkopfschmerz. Gesicht bleich oder rot. Schnelles Erröten. Gereizt bei geringstem Widerstand. Herzbeklemmung, trockener Reizhusten ([Rum](#)), Rheumatismus der linken Schulter. Schmerz in Hüftgelenk ([Dros](#)), Schienbein, Fußsohlen und Ferse. Unverträglichkeit von Eiern. Viele Kachexien.

Fall: 24 jähriger Mann mit zunehmender Gangstörung, Spastik, rechte Hand kann nicht mehr zum Schreiben eingesetzt werden. Im Oberbauch stark brennendes Gefühl. Babinski positiv. Borrelien pos (QUINT), MS Nosode pos. (Stauffen Pharma)

Verdachtsdiagnose: Motorneuronale-Myoglobinstörung. Borreliose. DD ALS.

Verordnung: Ferrum metallicum D3 3x täglich (QUINT System). Gelsemium D4 3xtägl, Caustikum D6 3xtägl, Latyrus sativus D6 2 stündlich (Radar System). Besserung der Symptomatik.

FERRUM PHOSPHORICUM

Eisenphosphat

IDEE: Erstes Stadium aller Entzündungen

Bei Infekten steht es zwischen Aconit, Belladonna und Gelsemium auf der anderen Seite.

Schmerzlose Reizbarkeit. Schwindsucht mit transparenter Haut mit durchscheinendem Hämoglobin.

Wenn die Muskelzellen der Darmzotten Eisenmoleküle verloren haben, dann werden diese Darmzotten unfähig, ihre Tätigkeit auszuführen und es kommt zu Diarrhoe. Wenn die Eisenmoleküle, die in den Muskelzellen enthalten sind, in ihrer Bewegung durch eine Fremdreizung gestört wurden, werden die betroffenen Zellen schlaff. Falls diese Beeinträchtigung in den Ringmuskeln der Blutgefäße stattfindet, sind jene dilatiert; und als Folge davon ist das darin enthaltene Blut vermehrt. Solch ein Zustand wird als Hyperämie durch Reizung bezeichnet; solch eine Hyperämie bildet das erste Stadium einer Entzündung. Wenn jedoch die betroffenen Zellen durch den therapeutischen Effekt von Eisen (Eisenphosphat) wieder in ihren Normalzustand zurückgebracht werden, sind die Zellen fähig, die verursachenden Agenzien auszuschleiden .

Schmerz in Oberarmen und Schultern. agg. nachts und um 4 bis 6 Uhr. Empfindlich gegen Berührung und jede Erschütterung. **Bei akutem Wiederaufbrechen von Tuberkulose** ist es ein vorzügliches Palliativum von wunderbarer Kraft.

Leichtes **Erröten. Augen rot**, entzündet und brennend.

Kopfschmerz durch kalte Anwendungen gebessert. Nasenbluten. Hellrotes Blut. Gesicht errötet. Wangen wund und heiss. Ulcerierter wunder Hals. Tonsillen rot und geschwollen. **Eustachische Tube** entzündet. Anämie. Stuhl wässrig, blutig und unverdaut. Congestion in den Lungen. Bluthusten. Abhusten von reinem Blut bei Pneumonie (Acalypha). Herzklopfen. Schneller Puls. Rheumatische Schulterschmerzen. Ruhelosigkeit und Schlaflosigkeit. Schmerz frischer Verletzungen (Prellungen, Verstauchungen) nimmt ab durch die Abnahme der Hyperämie. Mag kein Fleisch oder Milch.

Schlechter (agg): durch Essen, durch Fleisch, Hering, Kaffee, Kuchen. durch Tee.

Besser (amel): Ruhe, kalte Anwendungen , kalte Getraenke bessern Zahnschmerzen. **Bewegung agg.; behutsame Bewegung amel.**

FERRUM PICRICUM

Pikrinsaures Eisen

Bedeutend zur Vollendung anderer Mittel. Versagen von Funktionen: z.B. der Stimme nach einer Rede, Taubheit des Ohres nach Lumbago/Nieren Behandlung. Tinnitus.

Prostataadenom. **Brennende Schmerzen Blasenhal.** **Warzen und Epithelwucherungen** ([Teuc](#), [Kal.sulf](#)). Ataxie.

FLUORICUM ACIDUM

Flussäure

IDEE: Wichtigstes Bindegewebsmittel, Abneigung gegen die eigene Familie

Wirkt wie Silicea auf Knochen und Bindegewebe, Sehnen u.a. Kalte Anwendungen bessern im Gegensatz zu Silicea. Ermüdet wenig beim Arbeiten an frischer Luft. Kann lange gehen, ohne zu ermüden. Fisteln. Nekrosen. Panaritium. Warzen. Juckreiz. Alte Narben verursachen Beschwerden.

Gegenspieler zu Jod. Bei Basedow erfolgreich. Auch Magnesium fluoratum und Calcium fluoratum. Bei Hämangiom und Nävus vasculosus **zusammen mit Silicea**. Erweiterung der kleinen Gefäße auch der Venen. Zuckungen, Zittern, Krämpfe, Einschlafen der Glieder. Wärmeempfindlich aber auch gegenpolar kälteempfindlich mit kalten blauen Froschhänden und kalten blauen Akren.

Osteomalazie, verzögerte Knochenbruchheilung (Calcium fluoratum), Exostosen, Arthrosis deformans. Varizen der Beine. Enteroptose von Organen. Fibrome der Brust. Das **Sarkom!** Haut juckend, oder mit Pusteln, bläschen, trocken und Verschlechterung in der Wärme.

FORMICA RUFA

Ameise

IDEE: Rheumatismus

Arthritis, Gicht und Steifigkeit der Gelenke; nach zu schwerem Heben; wichtig zur Vorbeugung gegen **Polypen** ([Teuc.](#),[Kal.sulf](#)).
Bewegung bessert ([Rhus tox](#))

FRAXINUS EXCELSIOR

Europäische Esche



IDEE: Schleimhautrekrankungen

Uterus/Prostata/Harnröhre. Vergrößerung der Gebärmutter. Fibröse Gewächse. Tumoren des Uterus. Infantiles Ekzem.

Fall: 67 jähriger Patient mit Adenocarcinom des rechten Unterlappens mit Pleurabeteiligung. Urethritis posterior. Tendenz Plasmozytom und Cardiodegeneration. Mundschleim sehr trocken.

Fraxinus excelsior D30 1x5 Glob. tägl. bis zur Reaktion. Dann sporadisch (QUINT System)

FUCHSIA

was discovered on the Caribbean island of present day Dominica Republic and Haiti in about 1696-1697

IDEE: Überwindung von tiefer Wut und Emotionen



Mit Fuchsia kann der Mensch Emotionen wie Gram, tiefsitzender Wut oder Ablehnung begegnen und diese wirkungsvoll umwandeln. Der Mensch lernt, Schmerz oder andere starke Gefühle rascher zu erkennen, dadurch wird das Seelenleben befreit zu grösserer emotionaler Unverfälschtheit und Lebendigkeit.

FUMARIA

Erdrauch



IDEE: Blutreinigung bei Leberstörung

Blutreinigungsmittel bei Homotoxinüberlastungen. Skrofulose. **Leberfunktionsstörungen.** **Furcht vor der Zukunft und vor Herzinfällen. Schweregefühl im Körper.** Im Allgemeinen nachmittags um 16 Uhr schlimmer. Starke Schmerzen in der linken Seite der Brust. Chronisches, juckendes Ekzem bei Leberstörungen. Hat Verlangen nach Süßigkeiten und Schokolade.

GALEGA OFFICINALIS

Geißbraute

Bockskraut, Fleckenkraut, Geissklee, Pockenraute, Suchtkraut, Ziegenraute



milchfördernde und blutzuckersenkende Wirkung, schweiß- und gifttreibende Kraft, gegen alle "hitzigen Fieber, die mit einem Ausschlag verknüpft sind, **Prostataadenom** bei Psoriasis (D4) Arthritis psoriatica (eigene Beobachtung).

Von **Matthiolus** (Matthiolus, New-Kreuterbuch, 1626, S. 256.) wird der Geißklee als bewährtes Vorbeugungsmittel in Pestzeiten gerühmt, ebenso gegen den Biß giftiger Tiere ("Die Theriackskrämer und Zahnbrecher in Italia / wann sie von den vergifften Brandtschlangen Viperis genannt / etwan beschädigt werden / verlassen sie sich oft mehr auff dieses Kraut / dann auff jren eigenen Theriack") (Vgl. 1), S. 256 C.) und gegen Friesel der Kinder.

Nach v. **Haller** (v. Haller, Medicin. Lexicon, 1755, S. 689.) schreibt man ihm eine besondere schweiß- und gifttreibende Kraft zu und verordnet es gegen alle "hitzigen Fieber, die mit einem Ausschlag verknüpft sind, wider die Masern, Kinderblattern und alle Flecken- und Pestilenz-artige Fieber".

In Amerika wird Galega zur Anregung der Laktation verwendet (Kobert, Lehrb. d. Pharmakother., S. 622.).

Carrière (Carrière, The ther. Gaz. 1891, S. 266.) konnte feststellen, daß ein Extrakt aus Geißklee die Menge der Milchsekretion - bei gleichzeitiger Besserung des Allgemeinbefindens - deutlich vermehrte. Auch die Kinder zeigen besseres Allgemeinbefinden und werden ruhiger (Schulz, Wirkg. u. Anwendg. d. dtsch. Arzneipflanzen, S. 214.).

Nach **Inverni** (Inverni, C. B., Piante medicinale, Bologna 1933.) bleibt das Maximum der Sekretion auch noch 2-3 Tage nach Absetzen der Anwendung erhalten.

Mit Geißklee gefütterte Kühe geben nach **Gaucheron** (Gaucheron, zit. in Schulz, Wirkg. u. Anwendg. d. dtsh. Arzneipflanzen, S. 214.) bis zu 30% mehr Milch als mit anderem Futter genährte.

Die Steigerung der Milchsekretion konnte von mir im Tierversuch an Mäusen bestätigt werden. Vier Muttertiere erhielten zusätzlich Galega-Tinktur zum Futter. Da der Alkoholgehalt sehr gering war, wurde leider keine Alkoholkontrolle gemacht. Gleichgroße junge Mäuse von anderen Tieren wurden zur Kontrolle mitgewogen. Es zeigte sich doch eine beachtliche Gewichtszunahme (im Durchschnitt 18%) der Jungen, deren Mütter Galega als Zusatz bekommen hatten.

Als Diuretikum und Diaphoretikum findet die Pflanze gleichfalls Anwendung (Peyer, Pflanzl. Heilmittel, S. 76.).

Das von **Tanret** (Tanret, Bull. Soc. Chim. 1914, 15 (4), 613 (C. C. 1914.) in Galega entdeckte Alkaloid Galegin erwies sich nach späteren Untersuchungen als substituiertes Guanidin (Guanidino-i-amylamin) (Barger u. White, Biochem. Journ. 1923, 17, 836 (C. C. 1924.)). Das Guanidin (Synthalin) wird bekanntlich infolge seiner hypoglykämischen Wirkung in der Diabetes-therapie gebraucht (E. Frank u. A. Wagner, Die Bedeutung des Synthalins im Rahmen der modernen Diabetes-therapie, 1932.).

Simonnet und Tanret (Simonnet et Tanret, Sur les propriétés hypoglycémiantes du sulfate de galéine, C. r. Acad. Sci. Paris 1927, Nr. 25; Bull. Soc. Chim. biol. Paris 1928, Nr. 6.) gelang es, experimentell nachzuweisen, daß Galegin, wie erwartet, die blutzuckersenkende Guanidinwirkung besitzt, wenn auch im schwächeren Maße als das Synthalin.

Eingehende pharmakologische Studien und klinische Beobachtungen über Galegin veröffentlichte auch H. **Reinwein** (H. Reinwein, Beitrag zur Pharmakologie und Therapie der Guanidine, Verh. d. Dtsch. Kongr. f. inn. Med. 1927; ders., Therapeutische Verwendbarkeit des Galegins bei Diabetikern, Münchn. med. Wschr. 1927, Nr. 42; Müller u. Reinwein, Arch. f. exp. Path. u. Pharm. 1927, 125, S. 212.). Nach ihm besitzt das Galegin tatsächlich die Eigenschaften der Glukokinine. Je nach der Dosierung konnte er die Hyper- oder Hypoglykämie stärker hervortreten lassen.

Einzeldosen von 0,025 g Galegin wurden ohne Beschwerden vertragen und erzeugten eine deutliche Besserung, die Zuckerausscheidung durch den Harn hörte auf, und die Patienten fingen an, regelmäßig an Gewicht zuzunehmen. Auch die einzelnen Dosen von 0,15 g Galegin wurden ohne irgendwelche kumulative Wirkung vertragen.

Eliassow (Eliassow, Arch. f. Verdauungskrankh. 1928, Bd. 42, Nr. 4.) sah eine günstige, wenn auch nur schwache Wirkung von Galegin bei Diabetes insipidus.

Janson (Janson, ärztliche Sammelblätter 1937, S. 155.) empfiehlt bei leichtkranken Diabetikern einen Tee aus Geißbraute, Bohnenschoten und Walddolde (*Chimaphila umbellata?*).

In seinen Untersuchungen über die Vernarbung der neoplastischen Hautgeschwüre und die Verstärkung der Wirkung der Röntgenstrahlen durch lokale Anwendung hypoglykämisierender Substanzen prüfte S. F. Gomes da **Costa** (S. F. Gomes da Costa, Prakt. Karzinomblatt 1933, Nr. 1.) auch Galega officinalis (die ganze Droge und nicht nur das Galegin). Er fand, daß Galega in kleinen Dosen (eine Salbe aus 0,5 g Extractum Galegae und 30 g Grundsalbe) die neoplastischen Hautgeschwüre zum Vernarben bringt, während sie in größeren Dosen nur

die Entwicklung des ulzerierenden Hautkrebses beschleunigt, da sie unter diesen Umständen blutzuckersteigernd wirkt.

Von G. **Parturier** (G. Parturier, Précis de Phytothér. hépato-biliaire 1934.) wird die Geißbraute als "Pflanzeninsulin" bezeichnet.

Stirnadel (M. Stirnadel, Therap. d. Gegenw. 1934, H. 12, S. 565.) verordnet den Tee aus den Samen seit Jahren als Hilfsmittel bei der Behandlung Diabeteskranker. Nach ihm sind auch das in der Pflanze enthaltene Saponin und der Gerbstoff nicht ohne Einfluß auf den Wirkungsmechanismus.

Durch die Anwendung des Fluidextraktes konnten **Parturier** und **Hugonot** (G. Parturier et G. Hugonot, Presse médicale, Nr. 14, 1935, zit. bei Stirnadel. Therap. d. Gegenw. 1935, S. 335, H. 7.) bei leichtem Alterdiabetes die strenge Diät mildern. Bei schweren Fällen fanden sie den vorteilhaften Einfluß auf die Azidose bemerkenswert, der stärker in Erscheinung tritt als die gleichzeitige Senkung des Blut- und Harnzuckers. Auch beobachteten sie einen günstigen Einfluß auf die Funktion der Leberzellen. Sie empfehlen die Geißbraute bei insulinrefraktären Fällen und zur Kombination mit Insulin. Kontraindikationen gibt es nach ihnen nicht, auch konnten keine Nebenwirkungen festgestellt werden.

Die Feststellung, daß sich zur Blütezeit besonders viel Galegin in den Blättern sowie in den Blüten und deren Stielen findet, erklärt die Tatsache, daß Vergiftungserscheinungen an Weidetieren durch Galega während der Blütezeit von verschiedenen Autoren mitgeteilt werden (Klein u. Schlögl, österr. botan. Ztg., Jahrg. 79, H. 4, S. 346.).

Hinsichtlich der Erhaltung der Fermente in Zubereitungen aus Galega officinalis wurde festgestellt, daß Peroxydase und Katalase im "Teep"-Präparat gut erhalten waren, während in der homöopathischen Tinktur Katalase nicht mit Sicherheit und Peroxydase nur schwächer nachweisbar waren (Nach eigenen Untersuchungen; vgl. auch Kuhn u. Schäfer, Pharm. Ztg. 1935, Nr. 80, S. 1029.).

GALLIUM METALLICUM

IDEE: Versagen

Vermeidet Verantwortlichkeit auf hinterhältige Weise. Kann nur noch teilweise bestehen während Zincum mit Überstunden das Pensum noch schafft.

Furcht (man würde seinen Zustand bemerken, zu fallen/vor Versagen.

Hautausschläge Psoriasis. Nasenkrebs.

GAMBOGIA

Gummi Gutti

(GAMBOGIA - GARCINIA MORELLA)



Diarrhoe ähnlich wie [Croton \(Rhus arom\)](#) Intensive Wirkung auf den Gastro-intestinal Trakt.
Hyperakusis linkes Ohr.

GELSEMIUM SEMPERVIRENS

Wilder Jasmin



IDEE: Lähmungen, Zittern

Nervensystem.

Gleiche Gruppe wie [Nux vomica](#) und Curare

Infekte mit Beteiligung des Nervensystems eher durch Überwärmung. Malaria und Dengue. Eiskalte Hände und Füße. Gesicht kann rot und gefleckt sein. Reichliche Schweiß. **Impotenz. Erschöpfung, Schwäche** im Gegensatz zu ([Ac.Mur](#)) zeigt Gelsemium die Schwäche. Kraftlose Beine! Die Hand zittert beim Heben des Armes. Kann den eigenen Namen dadurch nicht schreiben. Beteiligung der Augen mit verschwommener Sehkraft und auch Doppelbildern.

Unsteter Gang, Fließschnupfen. Die Betroffenen sehen aus wie betäubt ([Bapt](#)), **Lähmungen** jeder Art: untere Extremitäten, Arme, Zunge, Augenlider, Doppelbilder durch Lähmung der Augenmuskeln, post-diphtherische Lähmung, Black Out, **Neuralgien, Migräne rechts.**

Eines der wichtigsten Mittel gegen **Grippe und bei Erkältungen mit Zittern.** Schmerzen aufsteigend ([Sil](#), [Sep](#)). Reichlicher Urin. Blasenkrampf.

Sie sind sehr **zittrig** und haben trotz Fieber keinen Durst. Masern Exanthem. Häufige Rachen- und Kehlkopfkatarrhe ([Arg nitr](#), [Quill](#)). Blasen-Tenesmus.

u.a. durch emotionale Folgen

Typische Anwendungsgebiete:

- ♦ **Ängste**, Lampenfieber oder Prüfungsangst. Black out.
- ♦ **Nervosität mit Zittern** ([Zinc](#), [Hyos](#)) , dazu Schwäche, manchmal auch Durchfall (gelb) und häufiges Wasserlassen.
- ♦ **Grippe** und Halsschmerzen, auch bei Heuschnupfen, dazu Gliederschwäche, Frieren, Fieber, Kopfschmerzen. Kalte Hände und Füße. **Glieder eiskalt bei Erregung.**

GLECHOMA HEDERACEA

Gundelrebe/Gundermann



IDEE: Atemwege, Innenohr

Unscheinbar und zwerghaft wächst die Gundelrebe.

Erkrankungen der Atemwege wie Husten, Rachenkatarrh, Bronchitis und leichtem Bronchialasthma sowie bei Schnupfen und langwierigen Schleimhautentzündungen. Aber auch bei Magen- und Darmkatarrhen und bei Störungen der Harnentleerung.

Fallstudie: 42 jährige Patientin. Thermographie des Thorax zeigt diffuse entzündliche Lymph-Infiltrate im gesamten Thorax. Segmentelektrographie in der RPN Graphik deutlich reduzierte Regulation im re. und linken Thorax. Raucherin. Mammae gering entwickelt. Innenohrschwerhörigkeit. Physio-psychischer Habitus insgesamt sehr instabil und verunsichert. Therapie: Rhus toxicodendron und Glechoma comp CP Iso Pharma.

Gundelreben-Urtinktur

Verwendete Pflanzenteile: frisches blühendes Kraut

Wesen der Pflanze:

Die unscheinbare, zwerghafte Gestalt der Gundelrebe trägt ein höchst lebendiges Licht- und Wärmewesen in sich. Dieses vermag die durch innere Kälte gestockten und erstarrten Prozesse wärmend zu durchdringen und neu zu beleben. Die Gundelrebe vermittelt das lösende Vermögen, Zustände, die – bewusst oder unbewusst – festgehalten wurden und dadurch nicht mehr im lebendigen Prozess der fortwährenden Veränderung stehen, zu erneuern. So können seit langem erstarrte Prozesse wiederum in den Lebensfluss aufgenommen werden. Gundelrebe beendet Winterstarre und Dunkelheit durch lösende Wärme- und Lichtkräfte und lässt so neue Lebensenergie durch die Adern fließen. Das Wesen der Gundelrebe greift nie forciierend ein. Es verkörpert Gelassenheit, Geduld und innere Ruhe und das Vertrauen auf die helfenden Naturkräfte. Die Wesenskräfte dieser Heilpflanze stärken den Menschen in seinem Glauben an das Wunderbare, an das Leben selbst.

Geduld, Erstarrtes loslassen, erwärmende Neubelebung.

In diesen sind wärmespendende Sonnenkräfte wirksam, die erschöpften, energiearmen, in Kälte und Dunkelheit erstarrten Organismen neue Lebensimpulse vermitteln.

So vermag die Wesenskraft dieser Heilpflanze Menschen zu helfen, die nicht mehr im Einklang mit den natürlichen Biorhythmen leben, sondern bewusst oder unbewusst in eine Erstarrung geraten sind, oder an Lebenssituationen festhalten, deren Erneuerung und Wiederbelebung den Heilungsprozess erst ermöglichen.

Anwendung:

Bei Erkrankungen der Atemwege wie Husten, Rachenkatarrh, Bronchitis und leichtem Bronchialasthma sowie bei Schnupfen und langwierigen Schleimhautentzündungen. Aber auch bei Magen- und Darmkatarrhen und bei Störungen der Harnentleerung.

Die Wesenheit der Gundelrebe lässt ihre vorzügliche Hilfe bei allen Krankheiten deutlich werden, die langwierig, hartnäckig und zehrend sind; wenn das Vertrauen auf die eigenen Heilkräfte fast schon verloren gegangen ist.

- ◆ **Drüsen und Harnorgane, heilt venerische Erkrankungen, urogenitale Krankheiten**
- ◆ gegen **innerliche Geschwüre**
- ◆ Milch- oder Teeabkochungen: **entzündungshemmend, harntreibend, reizmildernd auch bei Reizblase und Nierenerkrankungen**, kräftiger Gundermantee: **Gallen- und Nierensteine, schleimlösend (Lunge, Bronchien, Schnupfen, Rachenkatarrh, Schleimhautentzündungen, Ohrenklingen/Tinnitus** als Teeaufguss oder (besser) das Kraut in fettiger, heiße Milch ziehen lassen oder Umschläge von Gundelrebe in heißem Wasser auf betroffene Stellen auflegen
- ◆ Tee regt die **Verdauungssäfte an, stärkt Herz und Leber**
- ◆ Gerbstoffe trocknen schlecht heilendes, eiterndes (Eiter = Gund) Gewebe, auch wundes **Zahnfleisch, Zahnfleischbluten, Mundspülung** oder Blätter kauen bei **Zahnschmerzen**
- ◆ mit Ysop, und Odermenning (und Menstrualblut) Abkochung ins Bad (u.a. bei übermäßigem Sex)
- ◆ fördert als Zugabe zu Salaten oder als Tee **Entgiftung v.a. von Blei**
- ◆ in Kräuteramuletten
- ◆ Wundkrautöl: frische, blühende Stängel in ein Glas pressen und verschließen, in die Sonne stellen, helle Flüssigkeit am Boden des Glases abseihen und im Kühlschrank aufbewahren, 1:1 mit Alkohol versetzen (haltbare Tinktur)
- ◆ Teeaufguss oder Auszug in heißer, fettiger Milch bei **verschleimten Lungen, Bronchitis, Schnupfen, Schleimhautentzündungen, Ohrenklingen durch Schleim im Mittelohr, regt Verdauungssäfte und Leberstoffwechsel an**
- ◆ festigt und trocknet **schlecht heilendes Gewebe**
- ◆ schafft **Bodenhaftung**
- ◆ regt **seelische Wahrnehmung** an – Aroma wirkt auf das limbische System
- ◆ **Winterdepression, Lethargie und Melancholie.**
- ◆ „**lebensverlängernd**“: 1 Hand voll Gundelreben in Bier gekocht, morgens und abends getrunken wirkt gegen **Kopfschmerzen, Entzündungen, geröteten Augen, Gelbsucht, Husten, Schwindsucht, Milzerkrankungen, Steinerkrankungen und Verstopfungen aller Art**

- ♦ Gundelrebe für Milchtiere, bessert Zustände „schlechter“ Milch (Euter) „nimmt das Gift“ (siehe Blei)

GNAPHALIUM

Ruhrkräuter



IDEE: Neuralgien, Bauchsymptome (Colocynthis)

Nervenschmerzen mit Taubheit wechselnd. Ischiasnerv. Stechender Rheumatismus Schultern, Ellenbogen und Zehen. Nachtschweisse. Schmerzen Lendenwirbel.

Darmkoliken. Diarrhoe übelriechend. Übellaunig. Dysmenorrhoe mit Fülle im Becken und schmerzhafter sehr spärlicher Regel.

GRAPHITES

Idee: fett, frostig, verstopft

Gegen Erysipele, heiße Getränke werden nicht vertragen, weint bei Musik, Augenlider gerötet, Pylorus Ca, Brennen auf dem Scheitel, Nässen und Hautausschläge hinter den Ohren.

GRATIOLA

Gottesgnadenkraut



IDEE: Magen-Darm, Stolz

Betrifft den Magendarmkanal. Heftige Kolik, Diarrhoe, blutige Stühle, **Enteritis**, Gelbsucht, **Zittern der Glieder, Konvulsionen**, Krämpfe, Erregung und Störung der Sexualität und Tod. Symptome einer voll entwickelten Cholera asiatica werden hervorgerufen. Der Verstand wird stark angegriffen. Launenhaftigkeit; Verdrießlichkeit; Unentschlossenheit; Hysterie; zerebrale Leiden ohne Fieber. **Anmaßender Stolz**.

Wirkt vorwiegend auf den Gastro-Intestinaltrakt. Chronisch Katarrhe, Leukorrhoe und Gonorrhoe. Hartnäckige Geschwüre. Nützlich bei übermäßigem Stolz. Nützlich bei Frauen statt Nux vomica.

D2-D3

GUAJACUM

Pockholzbaum



IDEE: Abszess, Schleimhäute

Heisses Mittel

Wärme verschlechtert

Arthritische Diathese, Gicht, Rheuma, Muskeln, Gelenke Tophi, Sehnen mit Kontrakturen, Pleurodynie, starke Schwisse, Schwindsucht

Es wirkt auf Schleimhäute, Muskeln, Gelenke und Knochen und verursacht Kontraktionen von Sehnen mit daraus resultierender Deformierung. **Gichtknoten an Gelenken.**

Kopfschmerzattacken; Schwellung der Augen; Schmerzhaftes Ziehen in den Ohren; Schleimgefühl im Hals welches Übelkeit hervorruft. **Unverträglichkeit von Milch**; Stiche in der Brust; Athritische, schneidende Schmerzen in den Gliedern bei der kleinsten Bewegung mit **Hitzegefühl** in den betroffenen Teilen. Besonders nach Missbrauch von Quecksilber; Lungenschwindsucht mit fötidem Auswurf und Eiter etc. (Samuel Hahnemann)

Fall: Protrahierte Bronchitis wird nach 14 Tagen eitrig. Nachtschwisse Warme Luft verschlechtert den Husten stark. Patient hat Tophi an Fingern, rheumatische Diathese und knöcherner Gaumenerkrankung.

Folgt gut nach Sepia.

Antidot: Nux vomica

GYMNOCLADUS CANADENSIS

Amerikanischer Geweihbaum



IDEE: Herpes Infektion

Indifferent was um ihn herum passiert. Kann nicht denken, begreifen oder studieren; vergißt alles. Schwindel mit verschwommenem Sehen. Nausea, Aufstoßen. Kopf fühlt sich voll, eng, als ob hochgebunden.

Rauher Rachen, dunkel, livide Rötung der Choanen. **Erysipelöse Schwellung des Gesichtes.** Verlangen nach Wärme und Ruhe. Kopfschmerz. . Klopfen im Stirn- und Schläfenbereich und um die Augen. Blau-weißer Belag der Zunge. Augenbrennen.

HAMAMELIS VIGINICA

Zaubernuss



Hamamelis Blüte

Besenreiser



Quelle: Karin van Huelsen HP, Signaturlehre

IDEE: Gefäßblutungen. Verletzungen. Besenreiser. Hämorrhoiden. Wundheitsgefühl. Rückenschmerzen. Durst. Flatulenz. Rheumatismus

Grösstes Mittel bei Gefäßstörungen und Gefäßblutungen Varizen. Phlebitis (Apis, Bufo). Klopfende, drückende, qualvolle Kopfschmerzen. Herzschmerzen;

Verletzungen: gleichrangig mit Calendula und Arnica. Knieverstauchung ([Arn](#), [Cal](#)).

Besenreiser

Haemorrhoiden: Aesculus blutet wenig oder kaum. Beziehung zum Hals.

Wundheitsgefühl: Intensive Wundheit der Vagina. Wundes Abdomen.

Als ob der **Rücken** durchbricht. Übermässiger **Durst. Flatulenz. Rheumatismus.**

HARPAGOPHYTUM

Teufelskralle



IDEE: Arthritis

Druckgefühl in Leber-Galle und Magen. Spastische Komponente. Angina pectoris.

Fall: 34 jähriger Mann mit Psoriasis und zunehmenden arthritischen Beschwerden Finger, Füße und Knie. Gelenkschwellungen der Finger.

D12 täglich bis zur Reaktion, dann seltener.

HELONIAS DIOICA

Einhornwurzel

False Unicorn



Tiefe Melancholie.

Der Patient muß etwas tun, um den Geist zu beschäftigen. **Uterusmittel.**

Ständige Nierenschmerzen. Albuminurie. Diabetes mellitus und insipidus ([Rhus arom](#)). Rückenschmerzen. Pruritus vulvae.

HEPAR SULFURIS

Mischung aus Austernschalen und Schwefelblüte

IDEE: Überempfindlichkeit gegen Berührung und kalte Luft, Eiterung, unreine Haut

China ist ebenfalls sehr empfindlich auf Berührung jedoch verträgt es starken Druck. **Überempfindlich gegen Schmerz, Luftzug.** Sehr erregbar und Wutausbrüche. Chronische Urtikaria. Leichte Schweißse – wickelt sich trotzdem in eine Decke. **Wichtiges Mittel gegen Eiterungen und Abszesse.** Splittergefühl Schwere Akne und Rosacea. **Krupp** in den frühen Morgenstunden. (Aconitum direkt nach dem Einschlafen). Stuhl und Urin gehen nur langsam und schwer ab.

Hepar sulfuricum Asthma ist schlechter in trockener und kalter Luft. Besser in feuchter Luft im Gegensatz zu Natrium sulfuricum (schlechter in feuchter Luft).

HEPATICA TRILOBA

Dreilappiges Leberblümchen



IDEE: chronische Reizung von Hals und Lungen

Räuspern. Rachenkatarrh mit reichlichem serösem/viskösem Sputum und Heiserkeit.
Fördert leichte Expektion. Als ob Speisereste auf der Epiglottis im Kehlkopf hängen
bleiben.

Zweite Potenz

HYDRASTIS CANADENSIS

Kanadische Gelbwurz, Kanadisches Wasserkraut



IDEE: Krebs. Schleimhautmittel. Borreliose.

Knotige, dicke, gelbe Wurzel. Cherokee Indianer benutzten sie als Färbemittel und Krebsmittel.

Krebs, Epitheliom, Mamma Karzinom bei Schmerzen. Reichlicher Schweiß in Achseln und Schamgegend. Lumbago nachts.

Dicke, gelbliche, fadenziehende Absonderung fast aller Membranen. Alte, ermüdete, kachektische, gebrechliche Individuen. Hirnsymptome prominent, klarer Kopf. Schwache Muskeln. Schwache Verdauung und hartnäckige Verstopfung. Austrocknung und Kräfteverfall. Wirkt besonders auf die Leber. Kropf in der Pubertät und Schwangerschaft. Pocken innerlich und äusserlich. Knotige Zungentumoren: Phytolacca, Galium. Antidot: Sulphur. Erkrankungen der Zunge, Gefühl wie verbrannt ([Aesc](#)).

Hydrastis canadensis (Goldenseal) Pflanzen Therapie:

Hydrastis und Candida Infektionen

Goldenseal wird als natürliches Therapeutikum gegen Hefe Infektionen eingesetzt. Spülungen der Scheide mit Goldenseal sind wirksam bei vaginaler Infektion mit Hefepilzen. Mische 1 ½

Teelöffel Goldenseal Pulver in 3 Tassen Wasser in einem elektrischen Mixer. Die Pflanzenlösung kann man im Falle einer Pilzinfektion der Vagina zum Spülen der Scheide benutzen. Mehrfach täglich spülen bis die Beschwerden verschwinden.

Goldenseal gegen Sinusitis

Goldenseal ist antibakteriell und sehr wirksam bei Infektionen der Nasennebenhöhlen. Tägliches Gabe von Goldenseal kann die Infektionen der Nebenhöhlen nach einiger Zeit reduzieren.

Eine zweite nordamerikanische Pflanze "Echinacea" kann Infektionen der Nebenhöhlen in 2-3 Wochen deutlich reduzieren und scheint noch effektiver als Goldenseal zu sein.

Goldenseal bei Herpes

Regelmäßige Einnahme von Goldenseal unterstützt das Immun System und hilft bei Herpes Infektionen. Konventionell verschriebene Mittel lindern nur vorübergehend. Goldenseal heilt langdauernde Herpes Infektionen und Krankheiten, welche mit Herpes in Verbindung stehen. Einmal geheilt mit Goldenseal, tritt die Herpes Infektion nicht mehr auf.

Goldenseal unterstützt das Immun System

Goldenseal fördert das Immun System und aktiviert dessen Leistung. Damit kann der Körper Erkrankungen besser bewältigen.

Goldenseal bei Lyme Borreliose

Lyme Erkrankung ist eine schwere Infektionskrankheit mit Hautausschlägen, Fieber und Gelenkentzündungen. Sie entsteht durch eine bakterielle Infektion durch Zeckenbiss. Die antibakteriellen Eigenschaften von Goldenseal sind wertvoll zur Behandlung von Lyme Borreliose.

Goldenseal Nasenspray

Goldenseal kann auch als Nasenspray hilfreich bei Allergien sein. Es hat antibakterielle und astringierende Eigenschaften, welche sich günstig bei Sinusitis Symptomen auswirken. Es verflüssigt den Nasenschleim und wäscht Pollen aus der Schleimhaut aus. Hydrastis Nasalspray Nestmann.

Optionen bei Borreliose – Lyme Therapie:

1. Homöopathie: [Apis](#), [Ars.alb](#), [Calc.p](#), [Led](#), [Mez](#), [Berb.aqu](#). Nosode Borreliose C30, D200 – D1000 von Staufen Pharma. Nosode Lymphogranuloma inguinale C30 Staufen Pharma.

2. Heilpflanzen:

[Astragalus membranaceus](#), Goldenseal (**[Hydrastis canadensis](#)**), Echinacea als Tinktur.

Teasel, "Kardenwurzel-Würze"

Sarsaparilla Tinktur 3x10 Tr (gegen Spirochetten)

Bezugsquellen für Karde:

(37 % Alkohol), 100 ml – 44 Euro, Heinz Machura, Physiologica-Naturprodukte, Tel. 02295/902732, (karde-teasel.com) *** "Kardenwurzel Würze", 30 ml – 16,90 Euro, Sanatur GmbH, Tel. 07731/87830 (sanatur.de) *** "Kräuterelixier Karde" (35 % Alkohol), 50 ml - 18,00 Euro, *** Tinktur des Heilpraktikers Dieter Berweiler, Calendula Kräutergarten, (calendula-kraeutergarten.de) *** "Kräuter Tröpfle Wilde Karde" (41 % Alkohol), 100 ml – 19,50 Euro, Michels Kräuteralp, Oberstaufen, Tel. 08386-980551, (kraeuteralp.de)

3. Core Protokoll - Lyme Borreliose

Siberische Ginseng - 2x ½ Teelöffel / Tag

Stärkt Immunantwort auf Spirochetten Infektion, Antistressor, antidepressive, mentale Klarheit.

Resveratrol: Polygonum Cuspidatum Wurzel Extract 20:1 (20% Resveratrol) 100mg 3x2 / Tag. antiviral, antispirechetal, entkrampft das Zentral-Nervensystem, Herzschutz

Vincamine 10mg - 2 x 1/Tag

Unterstützt Gehirnfunktion und Gedächtnis.

Cat's Claw (450mg) 3 x 1 / Tag Arthritis, anti-inflammatory effects for rheumatoid arthritis and osteoarthritis.

Banderol:

Rinde des Otoba sp. Baumes in Peru. Banderol ist sehr wirksam gegen *Borrelia burgdorferi* und die gewöhnlichen co-Infektionen bei Borreliose. Banderol tötet auch einige Pilze, welche von Cumanda nicht erreicht werden.

Microben, welche man mit Banderol behandeln kann: Anaerobische und aerobische Staebchen und Kokken (viele Arten), Aspergillus (einige), Babesia, Bartonella, Borrelia, Candida (einige), Chlamydia, Cytomegalie-Virus, Encephalitis viren (einige), Hepatitis viren (einige), Humane Papilloma Viren (einige), Mucor (einige), Mycoplasma, Mycosis fungoides, Protozoal parasites (zahlreiche), Rickettsien (inclusive Coxiella and Ehrlichia).

Cumanda:

Campsiandra angustifolia ist ein Baum im Amazonas Becken. Die Rinde wirkt:

antibiotisch

Cumanda ist sehr effektiv gegen *Borrelia burgdorferi* Bakterien und wird gemeinsam mit **Samento** gegen *Lyme borreliosis* eingesetzt. *Lyme borreliosis* wird mit hunderten medizinischen Befindlichkeitsstörungen in Verbindung gebracht. Zahlreiche medizinische Forscher glauben, dass *Lyme borreliosis* bei den meisten chronischen Erkrankungen eine Rolle spielt.

fungizid:

die fungizide Wirkung von Cumanda ist beeindruckend. Mediziner berichten, dass es

besonders bei Probleminfektionen hilfreich ist: *Mycosis fungoides*, *Candida krusei*, *Candida albicans* und *Aspergillus niger* u.a.

entzündungshemmend:

Eine Studie der Universität Guayaquil in Ecuador im Mai 2005 and Nagern ergab eine 97% Verminderung von Entzündungen durch Nutramedix Cumanda . Im Vergleich ergab die toxische und gebräuchliche entzündungshemmende Substanz Felden der Firma Pfizer, (PIROXICAM), 98%.

Core Protocol - Lyme Borreliosis

Siberian Ginseng - 2x ½ Teeloeffel / Tag

Stärkt Immunantwort auf Spirocheten Infektion, Antistressor, antidepressiv , besser die Vigilanz.

Resveratrol (Polygonum Cuspidatum Wurzel Extrakt 20:1 (20% Resveratrol) 100mg 3x2 / Tag

Ist ein Phytoalexin. (antiviral, antispirochetal, entspannt das Zentrannervensystem, cardio-protectiv. Phytoalexine sind [antimicrobiell](#) und oftmals [antioxidativ](#)e Substanzen, welche von Pflanzen synthetisiert und spontan an den Stellen einer Pathogen-Infektion angereichert werden.

Vincamine 10mg - 2 x 1/Tag

Unterstützt Hirn- und Gedächtnis. **Vincamine** ist ein peripherer Vasodilatator und erhöht den Blutfluss zum Hirn (Handelsname **Oxybral SR**). Vincamine ist ein Indol Alkaloid (insbesondere ein Tryptamin), welches in den Blättern von Vinc minor und Catharanthus roseus vorkommt.

Vincamine wird oft als Nootropikum in der Geriatrie eingesetzt unter anderem auch in Verbindung mit anderen Nootropica (wie Piracetam) .

Cat's Claw (450mg) 3 x 1 / Tag

Ist eine hölzerne Weinranke im tropischen Regenwald Süd- und Mittelamerikas. *Uncaria tomentosa* wird als Nootropikum und auch gegen HIV Infektionen eingesetzt. Stärkt das Immunsystem. Einige Inhaltsstoffe scheinen entzündungshemmend, anti-oxidativ und gegen Krebs wirksam zu sein. In der Pflanzen Heilkunde wird Cat's Claw gegen Darmerkrankungen wie Morbus Crohn, Magengeschwüre, Tumoren, Parasiten, Kolitis, Gastritis, Diverticulitis und leaky gut Syndrom verwendet. *U. tomentosa* findet auch Verwendung bei AIDS in Kombination mit AZT, Behandlung und Vorbeugung gegen Arthritis und Rheumatismus, Diabetes, PMS, chronisches Müdigkeits Syndrom, Prostata Probleme und Stuhlbeschwerden. In Brasilien wird es bei Dengue verwendet, um die Entzündung zu mildern.

HYDRASTINUM MURIATICUM

IDEE: Stomatitis

Aphthen und Geschwüre des Mundes.
Dosierung: Lokal auftragen. Intern D3

HYDROCOTYLE ASIATICA

Indischer Wassernabel



IDEE: Kreisrund

Haut und weibliche Geschlechtsorgane. Kreisrunde Hauterkrankungen. **Unerträgliches Jucken.** *Lepra* ([Sars](#)). Lupus. Heilt den Trigemini. Reizung des Blasenhalses ([Apis](#), [eup-pur.](#), hydrang., mit, [Ferr.pic.](#)) Hitze und Jucken in der Vagina; Elephathiasis arabica.

HYOSCYAMUS NIGER

Schwarzes Bilsenkraut



Ähnlich Belladonna. Belladonna ist eine glatte Pflanze. Hyos. Ist dicht mit dick versponnenen Haaren und einer klebrigen, streng riechenden Absonderung bedeckt.

IDEE: Husten. Schwäche

Belladonna hat ein rotes Gesicht. Hyoscyamus ist blass. Murmelnd. Belladonna ist laut. Misstrauisch. Eifersucht. Plötzlichkeit. **Husten** ([Ferr.m.](#), [Spong.](#), [Coc.c.](#), [Rum.](#), [Ferr.ac.](#), [Trif](#)) Ausgedörrter Mund und Rachen. Kälte. **Zittern** ([Zinc](#), [Gels](#)). Puls bis 140, fadenförmig. Juckreiz der Haut bis zum Bluten. Frieseln. Reichlicher Urinabgang. Durchfälle schmerzlos.

Perfektes Bild einer Manie eines streitsüchtigen und obszönen Charakters, ständiges Flockenlesen, tiefer Stupor. Schläfrigkeit. wahnsinniges Verlangen zu **lachen** und zu schreien. Albernheit. Mehr Melancholie als Bell. Jeder Muskel des Körpers zuckt. Patient deckt sich ab obwohl **frostiges Mittel**, weil er nicht bedeckt bleiben will; *Nymphomanie* ([Mur](#), [Calc phos](#)); Erotomanie; Eignet sich bei vielen Lungenerkrankungen. **Toxische Gastritis** ([Cal](#))

Husten ist agg. beim Hinlegen, durch Aufsitzen fast völlig entfernt, agg. nachts, Hyos. 30 ist eines der nützlichsten Mittel bei **Ruhelosigkeit** und **Schlaflosigkeit** ([Coff](#)).

HYPERIKUM PERFORATUM

Johanneskraut
St. Johns Wort



IDEE: Nervenmittel

Wunden und Perforationen. Wunden reich an Sinnesnerven: Fingerkuppen, Steissbein ([Carb.an](#)) usw. Stichwunden ([Led](#)) Tetanus ([Led](#)), Schusswunden. Alte Unfallwunden. Blätter sind durchsichtig gesprenkelt und lanzettförmig.

Prellungen, Gehirnerschütterung ([Nat sulf](#)). Krabbeln und pelziges Gefühl in den Extremitäten.

Asthma, Pneumonie und blutende Haemorrhoiden.

IGNATIA AMARA

Ignatius-Brechnuss (*Strychnos ignatii*)

Die bitteren Früchte sind zitronengroße, gelbe und hartschalige Beeren. Die Früchte enthalten im Fruchtfleisch bis zu 40 Ignatiusbohnen (= Samen) welche mit hellen Haaren bedeckt sind. Die schweren, kieselstein-ähnlichen und kantigen Samen sind hart wie Stein. (Philippinen). Dreiviertel der wirksamen Saponine sind das Krampfgift **Strychnin**. *Nux vomica* hat die Hälfte Strychnin.

INCLUDEPICTURE

"http://khp.shhbv.netdna-cdn.com/wp-content/uploads/Nux-



vomica.jpg" * MERGEFORMATINET

IDEE: Nervenmittel. Bewährtes Frauenmittel

Tiefsitzende Trauer ([Phos ac](#), [Nat mur](#))

Flüchtigkeit: Schneller Wechsel (der Stimmung) zwischen den äußersten Extremen.

Z.b. höchste Blutdruckkrisen und Normalwerte nach kurzer Zeit. Eiskalte Hände dabei. Spastik! der Gefäße. Das Mittel hat mehr Strychnin als *Nux vomica*

Nach Kummer und Sorgen Seufzen, Gefühl zu ersticken.

Hysterie, Schlucken, Furcht, Rektumprolaps, Hühneraugen, Sinkgefühl, Oberflächlichkeit der Symptome

Herzbeklemmung, Herzerkrankung, Halsentzündung wenn Schlucken lindert, stechend schmerzhafter Anus und Rektum

Unbedeutender Anlaß oder Widerspruch führt zu unbeherrschter Wut. Dann wieder Heiterkeit. Ist sehr passend für meist sehr sensible, romantische, intelligente und zur **Hysterie** neigende Menschen. Oder: man bleibt in Gefühlen sehr kontrolliert. Es zeigen sich nur Tränen in den Augen, **Seufzen**, **Gähnen**, Mundzuckungen. Man verhält sich das Weinen, beißt stattdessen in die Wangen, etc.

Ständiges Schlucken, Kloßgefühl im Hals, Globus hystericus. Beklemmung in der Brust **Kann über unglückliche Erlebnisse oder Kränkungen nicht hinwegkommen.**

Zuckungen am ganzen Körper, Krämpfe der Kinder, die bestraft werden, **Migräne besser durch Abgang von Urin**. Schucken. Lach- Weinkrämpfe. Globus hystericus. Klumpen oder Pflock im Hals. Tabakunverträglichkeit. Asthma. Es fehlt ihm im Gehen an Athem. Schnappatmung.

Pest.

ILEX AQUIFOLIUM

Christrose



IDEE: Stechend – brennender Schmerz

Augenerkrankungen. **Staphylom.** Infiltration der Kornea; Kornea sieht aus wie ein Klumpen Fleisch. Nächtliches Brennen in den Augenhöhlen, rheumatische Augenentzündung
Diarrhoe. Psilosis. **Sprue.** Fieber, intermittierendes. Ikterus. **Milz,** Schmerzen in der.

INDIUM

Seltenes Metall. Es wird in Zinkvorkommen gefunden.

IDEE: Kopf-Darm

Indium hat eine Beziehung zum Nervensystem und Darm. Eigenartiges Symptom ist: **Platzender Kopfschmerz bei Obstipation.** Sexuelle Perversion. Migräne, Kopfschmerzen. Rückenschmerzen.

INULA HELENIUM

Echter Alant



IDEA: Antiseptisch

Pulmonare Tuberkulose, Kurzatmigkeit, Unfruchtbarkeit, Staphylococcus aureus
Alantwurzel ist seit dem Altertum als Allheilmittel bekannt

Susan O'Shea, eine Studentin in der Forschung am Cork Institut of Technology in Irland, has konnte zeigen, daß Extrakte der Pflanze Methicillin-resistenten Staphylococcus aureus MRSA und ein breites Spektrum andere Bakterien abtötet.

Fall: 38 jährige Frau mit andauernden Kopfschmerzen, vergeblicher Kinderwunsch, chronische Bronchopneumonitis

IODIUM

Jod

IDEE: Absorption

Fähigkeit zur Absorption. Erfolgreich wenn nach einem Anfall akuten Rheumatismus geschwollene und deformierte Gelenke zurückgeblieben waren.

Heißes Mittel.

Unruhe. Besser durch Bewegung und Essen. Abmagerung trotz Appetit. Aber auch Appetitlosigkeit (D3 und der Lebenswille sowie Appetit kommt zurück) Verhärtungen, Ergüsse und Tumoren und besonders Strumae sind seiner auflösenden Wirkung gleichermaßen zugänglich. In seiner Angst meidet er alle Menschen, selbst seinen Arzt. Iod.

Atrophie von Nerven- und Gehirngewebe hervor, ebenso Atrophie anderer Gewebe (Herz). Bei den Herzsymptomen kommt es zu einem "vergehenden", flauen, erschöpften Gefühl, und der Patient ist kaum in der Lage zu atmen oder zu gehen. Herzklopfen bei der geringsten Veranlassung; Speicheldrüsen und die Bauchspeicheldrüse werden von Iod. besonders angegriffen; und Diarrhoe mit milchigem, molkigem Stuhl. Husten mit blutstreifigem Auswurf; Kitzeln über der ganzen Brust; Verkrümmung von Knochen und bei Kinderkrankheiten folgt es gut auf Calc.

IPECACUANHA

Brechwurz



Brechwurzel, Uragoga Ipecacunaha wächst in Brasilien.

Idee: Schleimhautreizung gastrointestinal und Atemwege, Brechreiz, Blutungen, Fieber

Keuchhusten, Amöbenruhr, Bilharziose, Malaria, Leukämie

Wirkt besonders auf die Schleimhäute des Magen-Darm-Traktes, auf die Luft- und Atemwege und Vagus Nerv.

Erbrechen jeglicher Art, Fieber, Husten, Magen-Darm-Katarrh. Ersticken durch Schleim. Besonders die Kombination von Übelkeit, Erbrechen und Blutungsneigung sind ein fast sicherer Hinweis für diese Arznei. Durch Gefäßlähmung kommt es zu Blutungen.

Bei Leukämie Nux vomica spät abends und morgens, Ipecacuanha tags (v.Grauvogl) Asthmatische Bronchitis, Keuchhusten, Husten bei Kindern. Husten ist so heftig, dass es zu einem starken Würgereiz kommt. Pustulöse Konjunktivitis. Kopfschmerz wie zerschlagen z.B. beginnt morgens immer um 11.00 Uhr und endet um 14.00 Uhr. Knochenschmerzen des Kopfes ([Aur.met](#)).

Die Reizbarkeit von Geweben bei Ip. ist heftig und eilig, aber oberflächlich; die bei Ars. tiefsitzend, diffus und brennend; die von Ferr. greift wie Ars. Gewebe an, ist aber meist schmerzlos. (Cooper).

IRIDIUM

Iridium Metal. Zweithärtstes Metal nach Osmium. Korrosions resistent. Wurde in hohen Konzentrationen in Meteoriten gefunden.



IDEE: Spinal Paralyse

Taubheitsgefühle und verminderte Schmerzempfindung am ganzen Körper. Rheumatismus und Gicht. Uterus Tumoren. **Erschöpfung nach Krankheit.** Schwangerschafts Nephritis.

Fall: 60 jähriger Mann mit Neuro-Syphilis

JATROPHA CURCAS

Purgiernuß



IDEE: Toxisch für zelluläre Protein (Enzym) Synthese

Die Pflanze enthält toxische Albumine, toxische Pflanzenproteine, welche die Ribosomen blockieren und dadurch die Eiweiß Synthese behindern. Sie produzieren schwere zelltoxische Effekte in zahlreichen Organen..

Gut bei Cholera und Durchfällen. Unterdrückte Masern (Farrington). Kardiovaskuläre Schwäche ähnlich wie Veratrum, welches ein wichtiges Herzmittel darstellt (Stiegele).
Vergleiche: Camphora, Veratrum

Fallstudie: 65 jähriger Mann mit Herzschwäche und wiederholten Lungenödemem.
Jatropha D30 1x5 Globuli für 8 Tage (digitale Electroakupunktur, QUINT System).

JUGLANS CINEREA

Weißer Walnußbaum



IDEE: Hautmittel.

Pustulöse Hautausschläge. Akne

Die Haut ist besonders betroffen. Scharlach und Erysipel- artige Hautausschläge. Pusteln, vesikuläre oder Impetiginöse mit Neigung zu Eiterung, und Juckreiz, die durch die Wärme durch eine Übung noch verschärft wird. Ekzem Juckreiz vor allem in den Händen, Kreuz- und **unteren Extremitäten**. Juckreiz mit Brennen oder Stechen, Plaketten, besser durch Kratzen. Eruptionen: knusprig, feucht, Ekthyma, Pruritus. Erysipel.

1 Ich will allein sein. Kann sich nicht konzentrieren oder studieren; verwirrend. Abwesend, nicht begreifen, was sie tut. Kann mich nicht erinnern, was ich lese.

2 **Akute oder chronische Adenitis (hauptsächlich axillaris)** mit Neigung zu Vereiterung bei einem Patienten mit Leber-oder Nierenfunktionsstörungen Staus.

3 Gefühl, dass alle Organe vergrößert sind, vor allem auf der linken Seite.

4 Schwäche. Kältegefühl und Schüttelfrost. Gewichtsverlust. Hinterkopfschmerzen.

Fall: 34 jährige Frau mit Gesichtsakne. Bakterielle Dickdarmdysbiose. Nahrungsmittelallergie auf Weizen, Milch, Laktose, Gluten. Hypertonie RR 180/100. Juglans D12 1x5 Glob tägl. bis zur Reaktion. Dann sporadisch (QUINT System)

JUGLANS REGIA

Walnußbaum



IDEE: Hautausschläge

Heftige Hautausschläge oder Geschwüre, die wohl ein Grund dafür sind, dass die *Juglans regia* immer wieder als antisypilisches Mittel geführt wird. (wie viele andere Mittel auch). R. Sankaran ordnete sie bei den Hamamelididae im syphilitschen Miasma ein. **Gefühl des Schwebens über dem Bett.**

Mitesser, Gesichtsakne, Crusta lactea, kleine rote Pusteln, starker nächtlicher Juckreiz. **Axillardrüsen** können eitern. Chancre Geschwür.

Nur wenige Mittel verursachen so starke Auftreibung des Abdomens.



Dosierung

Tinctur und niedrige Potenzen D4.

KALIUM ACETICUM

Kaliumacetat

IDEE: Diuretikum, Nieren/Darmmittel

Schwere Störungen der Körpersäfte. Reichlicher Schweiß.

Fall: 30 jähriger Mann mit jahrelangen schwerst juckenden Fußbeschwerden und Fuß-Exanthem. Zeitweise auch selbige Beschwerden an den Armen. Kalium aceticum D12 QUINT System.

KALIUM BICHROMICUM

Kaliumbichromat

IDEE: Schleim, Nase

Meist Nasennebenhöhlen-Symptome. Zäher, fadenziehender Schleim, Schmerzen in kleinen Flecken.

Wie mit einem Locheisen gestanzte, **perforierende Geschwüre**, die an der Haut und den Schleimhäuten auftreten und die Knochen angreifen (z.B. das Pflugscharbein oder den Gaumen). Bildung von Pfropfen oder harten, elastischen Klumpen auf Schleimhäuten, besonders in der Nase. Röhrenförmige Fibringerinnsel in den Bronchien. "gallertartiger Schleim". "Gefühl eines Haares". Schmerzen stechend.

Schmerzen wandern von einer Stelle zur anderen; rheumatische Schmerzen wechseln mit gastrischen Symptomen ab, oder mit Dysenterie; Kopfschmerz wechselt mit Blindheit ab; fibrinöse Ablagerungen erstrecken sich nach unten. Innerliche und äußerliche Geschwürbildung.

Knochenschmerzen und Knoten, Halsweh, syphilitischer Rheumatismus und Geschwüre. Schmerzen wechseln schnell von einer Stelle zur anderen. Schmerzen erscheinen und verschwinden plötzlich. Verrenkungsschmerz linkes Sprunggelenk. Schmerzen Wadenmuskulatur. Magensymptome quälend. Schmerzhaftes Erbrechen; saures Erbrechen und mit klarem Schleim vermischt; kann durch Galle bitter sein; **brennende Roheit in der Magengegend**. Schlechter nach Koitus ([Kal. carb](#), [Caust](#)) **Gelenkknacken** ([Caust](#), [Thuj](#)). Präzise Periodizität. **Frühmorgentliche Verschlechterung wie alle Kalium Mittel.**

KALIUM BROMATUM

IDEE: Stirnackne

Führendes Mittel bei Psoriasis. Pemphigus. Unruhe der Hände. Innere Wut und Hektik.
Epilepsie

KALIUM CARBONICUM

IDEE: Stechende Schmerzen , Ödeme Augenlid oben, Schwäche, Tuberkulose, Flatulenz Oberbauch

Stiche: besonders re Lunge (Mercurius vivus), aber auch überall (Bryonia meist nur seröse Häute). **Schwellung:** aller Gewebe - besonders Ödem oberes Augenlid. **Schwäche:** (Carbo vegetabilis schließt den Fall ab). Schwäche bezieht den Herzmuskel mit ein. Arrhythmie. Heftige schneidende Schmerzen bei allen Kalium-Salzen, Kälte. **Tuberkulöse Diathese,** beginnende und fortgeschrittene Tbc besonders re. Lunge. Unterleibsbeschwerden. Sehr berührungsempfindlich, zuckt bei der leisesten Berührung zusammen. **Flatulenz:** alle Nahrung scheint sich in Gas zu verwandeln.

Beine geben nach. Grosses Kniemittel. Rechte Hüfte schmerzt bis zum Knie. Rückenschmerzen bis zum Gesäß. Stechende Schmerzen. Schweiß. Habituelles Achselschweiß. Ist nie ruhig und zufrieden.

Kalium hat eine Beziehung zur Niere und zum Herzen. Häufiges Wasserlassen. Herzschwäche. Gutes Schlafmittel. Wacht gegen 3 Uhr morgens auf besonders bei Lungenaffektion jeder Art. Folgt gut auf Nux vomica.

Alle Kaliumsalze zeigen Schwäche. **Kaliumsalze niemals bei Fieber geben.**

KALIUM CHLORICUM

IDEE: Geschwüriges Neuralgiemittel

Kalium chloricum ist ein extrem aktives Gift. Nicht verwechseln mit Kalium chloratum. große Schwäche, rheumatische und neuralgische Schmerzen. Rheumatische Schmerzen in verschiedenen Körperteilen. Gebärmutterfibrom.

KALIUM JODATUM

IDEE: syphilitisches Mittel

Antidot gegen Quecksilber und Blei. Verschlechterung an der See. Wärme agg. Grausamkeit.

Grosses Mittel gegen Aneurysma und Tinnitus D30. Abmagerung und Schwäche. Wirkt ähnlich wie Sulfur. Saugt alte Entzündungen auf (Erysipel, Endocarditis, Tumore). Engstes Analogon zu Phytolacca.

Subakute rheumatische Beschwerden, Ischialgie, Rücken und Kreuzschmerzen, Gicht. Herzflattern. Herzklopfen. Erkrankung des Herzens. Entzündet Bindegewebe und Ligamente. Nach Bronchitis, Pneumonie und Erysipel wirkt es oft wie durch Zauberei. (Abräumung von Zerfallsprodukten) Die einleitenden, hervorstechenden und unverkennbaren Symptome von Kali-i. sind: Schnupfen, Niesen und Bronchitis; und von diesen ausgehend breitet sich eine große Menge von Symptomen aus, wie man sie von einem solch gewöhnlichen Ausgangspunkt einer Krankheit erwarten kann." (Cooper). Kali-i. wurde als Schutz gegen Maul- und Klauenseuche bei Rindern empfohlen. **Rachitis**. Auftreibung (Lycopodium). Unwiderstehlicher Drang, im Freien zu gehen.

Stirnhöhlenentzündung mit **reichlich wässrigen und scharfen Absonderungen**. Auch milde grünliche und dicke Absonderungen. Erkältung wandert abwärts. Drüsenschwellungen. Atherom. Aneurysma ([Ran scler](#)). Akne Rosacea. Schwellungen: Augenlider, Mund, Lungenödem, Chemosis, syphilitische Iritis (Staph, Hepar, Merc, Acid nitr, Kal jodat)

KALIUM MURIATICUM

IDEE: Fibrin

chemisch mit Fibrin verwandt. Es wird weiße oder grauweiße Absonderungen von Schleimhäuten und plastische Exsudate auflösen." Dies gibt uns die Indikation für das Mittel bei Katarrhen, bei kruppösen und diphtherischen Exsudaten und im zweiten Stadium der Entzündung seröser Häute, wenn das Exsudat plastisch ist. Wassersucht. Epidermis kann in Blasen abheben.

Chronischer, katarrhalischer Zustand des Mittelohrs. Verschlussene Eustachische Röhren. Schnappen und Geräusche im Ohr. Hämorrhoiden, blutend, Blut dunkel, fibrös, geronnen.
Diphtherie. Rheumatisches Fieber mit Exsudation und Schwellung um die Gelenke.

KALIUM PHOSPHORIKUM

IDEE: Vitalität

Körperfunktionen reduziert. Niedergeschlagenheit. Depression. Schwäche. Gehirnschwäche. Adynamie. Darmschwäche, Herzschwäche mit unregelmäßigem Herzschlag, nervöse Schlaflosigkeit. **Frühmorgentliches Erwachen.** Jucken der Haut an Sohlen und Handflächen. Mundaffektionen.

Loses, abstehendes, oder geschwollenes, blutendes Zahnfleisch. Als würden Ameisen über den Körper krabbeln. Als würden die Knochen mit einem Messer geschabt.

KALIUM SULFURICUM

IDEE: Epithel, gelbe (eitrige) Absonderungen

Gelbe Absonderungen auch bei Gonorrhoe. **Schuppende**, sich abschälende Haut. **Abschuppung. Scharlach Schuppung.** Schuppen. Epithel von Haut und Schleimhaut wird schlecht mit Sauerstoff versorgt. **Epithelkrebs, Epitheliom, Polyp** ([Teuc](#), [Form](#), [Arum maculatum](#)), Kehlkopfkatarrh, Bronchialkatarrh, Katarrh der Eustachischen Röhre mit Taubheit!, Gelenkrheumatische Schmerzen, Antidot gegen Rhus Vergiftung. Urtikaria. Müdigkeit, Traurigkeit. Verlangen, sich zu strecken. Vergrößerung der Brustdrüse. Katarakt. Epilepsie. Schmerzhaftes Warzen.

Wie Pulsatilla: sucht frische Luft. Verschlechterung in der Wärme.

Psoriasis ([Thyr](#), [Thuj](#), [Ars](#))

Stigele hat gute Erfahrung in der Behandlung mit Berberis aquifolia bei Psoriasis gemacht. Bei Nachlassen der Wirkung verwendete er als Zwischenmittel Thuja, Sulfur oder Ars. alb. Vereinzelt zeigte die Arznei bei Psoriasis auch gute Wirkung im Wechsel mit Quercus robur, Hydrocotyle asiatica, Sarsaparilla und Acid. hydrochlor.

Unger hat bei Frauen die besten Erfahrungen mit der D 30 gemacht.

KALMIA LATIFOLIA

Berglorbeer



IDEE: Neuralgie, Lähmung

Schmerzen ziehen nach unten. Taubheit. Blitzartige Schmerzen mit motorischer Ataxie ([Cur](#)). Gliederschmerzen. Augenschmerzen bei Bewegung. Albuminurie ([Ferr.ars.](#))

Die Haut wird starr: Sklerodermie

Fall: 60 jähriger Patient mit zunehmendem Gefühl von Ataxie und Stolpern. Beine haben eine lähmungsartige Schwäche. Angina pectoris sowohl als „wehtun“ Dauerschmerz als auch plötzliche tief einschießende Schmerzen im Herzmuskel. Sporadisches tachycardes kurzfristiges Herzstolpern

LAC CANINUM

Hundemilch

IDEE: Beschwerden wechseln ständig die Seiten

LAC DEFHORATUM

IDEE: Milch/ Lactose Intoleranz

Stirnkopfschmerz und Migraine mit Sehstörungen, Übelkeit und Erbrechen. Diabetes.

LACHESIS

Buschmeister



Lachesis muta

Die Schlange ist wenig aggressiv. Deshalb werden nur wenige Menschen gebissen.

IDEE: Die übermäßige Stimulation sucht nach einem Auslassventil

Sehr wichtiges Mittel.

Auf allen Ebenen leidet der Lachesis Patient an innerer **Stimulation und Agitation**. Diese müssen entweder durch physische Symptome oder durch das Sprachverhalten ausgedrückt werden. Der Kopf ist voller Ideen und das verursacht **Rededrang**. Extrem leidenschaftliche Emotionen werden oft mit erschreckender Intensität zum Ausdruck gebracht. Physisch wird der innere Erethismus durch den Pulsschlag, durch haemorrhagische Blutungen, fliegende Hitze und Absonderungen ausgedrückt. .

Die Person kann egoistisch und sarkastisch sein. **Sie zögert nicht, die Schwäche von anderen anzuschneiden**. Herausfordernd den Freunden gegenüber zu sein. **Eifersucht**.

Falls diese Auslassventile unterdrückt werden, kann man diese Charakteristika nicht erkennen. Stattdessen wird die Person sanft, höflich und angenehm. Dabei entstehen Minderwertigkeitsgefühle, verborgener Neid, Furchtsamkeit, Frustrationen, eine Art von Introvertiertheit und eine kritisches Verhalten gegenüber jedem und allem. Alkoholismus oder Drogen Missbrauch. Die Symptome bevorzugen die linke Seite. Abneigung gegen Berührung oder Druck. Vermehrte Sexualität. Nymphomanie. Verschlechterung in der Nacht. Schläft sich in die Verschlechterung hinein. Zittern der Zunge beim Herausstrecken.

Bedeutend in der Menopause. Bluthochdruck D12. Oft gegen Halsentzündungen und Tonsillitis falls die linke Seite zuerst betroffen ist und heiße Getränke verschlechtern. Septische Situationen. Blutungen..

Kinder: Enorme Eifersucht. Asthma durch Eifersucht.

Verschlechterung: Hitze, Wärme, Berührung oder Druck, nachts zunehmende Verschlechterung.

LACTICUM ACIDUM

Milchsäure

IDEE: Diabetes und Rheumatismus

Zittern des ganzen Körpers beim Gehen. Schmerzen, Schwellung, Steifigkeit von Gelenken.
Halssymptome mit ständigem Räuspern

LACTUCA VIROSA

Gifflattich



IDEE: Opium ähnlich

Schmerzstillend, beruhigend, diuretisch, Kopf Tremor

Kaiser Augustus führte seine Genesung auf diese Pflanze zurück.

LAPIS ALBUS

Kalzium-Siliziumfluorid

Idee: Epithelschäden (Fluor)

Ein Gneis in den Mineralquellen von Gastein

Drüsenvergrößerung. Dysmenorrhoe. **Epitheliom**. Fibrom. Fluor. Karzinom. Kretinismus. Pruritus. Skrofulose. Szirrhus. Struma. Tuberkulose. Tumoren.

Fall: 66 jährige Frau mit schmerzhafter umschriebener Schleimhauterosion linke Seite der Zunge. Lapis albus C30 (O1)

LAUROCERASUS

Lorbeerkirsche



Lorbeerkirsche Blatt

Blüten Rosengewächse (Rosaceae)

IDEE: Kalter-blau zyanotischer cardiovasculärer Kollaps

Große Kälte. Herz-Kreislaufschwäche. Ohnmachtsanfälle. Ofenwärme wird nicht vertragen. Der Kranke reagiert schlecht oder nicht auf Arzneimittel. Vergl Camphora, Ammonium carbonicum, Secale. Gliederzucken. Chorea nach jeder Aufregung. Furcht! Gesicht blau. **Kehlkopfkrampf. Luftschnappen bei Herzleiden. Cyanosis neonatorum.**

LEDUM PALUSTRE

Sumpfporst



Bild n:o 13. Getpors,
Skvattram.
Ledum palustre L.



Ledum ist ein kaltes Mittel. Der Patient ist kalt und trotzdem lindern kalte Anwendungen. Bei Schwellungen und Bevorzugung der kleinen Gelenke (Finger).

Rheuma und Gichtknoten wenn Kälte bessert (entgegen [Rod](#)). Schmerzen ziehen nach oben. Bei Kalmia nach unten.

Zittern der Hände bei Bewegung und beim Zugreifen. Zittern der Knie und Hände beim Sitzen und Gehen. Füße wurden beim Versuch sich zu bewegen wie von Magneten am Boden festgehalten;

Bisse und Stichwunden. Mückenstiche, Bienen- und Wespenstiche, Rattenbisse ([Hyp](#)) und Nadelstiche, die zu Panaritium führen. Tetanus ([Hyp](#)). Rheuma, Gicht, kleine Gelenke. Im Gegensatz zu Arnica wirkt Ledum auf trockene, widerstandsfähige Gewebe ohne viel Zellgewebe. Hüfte, Knie und Fingergelenke.

Ekzematöser Ausschlag mit prickelndem Jucken, der sich über den ganzen Körper ausbreitet, in den Mund eindringt und wahrscheinlich in die Luftwege und einen krampfhaften Husten auslöst. Das gleiche Phänomen findet bei Rhus-t. und bei Crot-t. statt. **Arn.-Gruppe: Crot-t., ferr-mag., rhus-t. und spig.** Ekzem häufig an **einem** Unterschenkel, Bläschenausschlag.

Keuchhusten und Emphysebronchitis COPD ([Nat mur](#)). Schmerzen in der Luftröhre bei Infekten. Tuberkulose und Erythema nodosum.

LEPIDIUM BONARIENSE

Brasilianische Kresse



IDEE: Schmerzen linke Hüfte erstrecken sich zum Knie

Herzsymptome: Taubheitsgefühl linker Arm mit Herzschmerzen (Kal, Spig, Lycps)

In Brasilien wird die Pflanze ähnlich wie Arnika gebraucht und ist ein gutes Mittel gegen Skorbut.

LEPTANDRA VIRGINICA



IDEE: Gestauter Leberkreislauf

Ein Lebermittel mit Gelbsucht und evtl. schwarzen Teerstühlen. Malaria Bedingungen (Periodizität etc).

Vergleiche: PODO.; **IRIS**; **BRY.**; MERC.; PTEL.; MYRICA.

Dosierung.

Tinktur bis 3. Potenz

LIATRIS SPICATA

Prachtscharte

Dense blazing star, Dense gayfeather



IDEE: Magen - Darm Mittel

Durchfälle, Koliken, Darmschleimhaut

LYCOPODIUM CLAVATUM

Kolbenbärlapp



IDEE: Beschwerden von rechts nach links, Verschlechterung 16-20 Uhr.

Lähmung und lähmungsartige Schwäche der Glieder, des Gehirns, eitrige Zustände, sogar Gangrän. Zusammenziehen der Sehnen, besonders der Kniesehnen.

Der obere Teil des Körpers ist abgezehrt, der untere halb wassersüchtig; magere Personen mit Tendenz zu Lungen- und Lebererkrankungen; Schwaches Gedächtnis. Impotenz. agg. von 16 Uhr bis 20 Uhr. zweite Keynote liegt in der Richtung von rechts nach links.

Amel. durch Entblößen. Spasmodische Bewegungen der Zunge . Halboffener Zustand der Augen im Schlaf" Plötzlichkeit (Bell); Plötzliche Hitzewallungen, blitzartige Schmerzen; plötzliche Sättigung. Schmerzen und Symptome kommen und gehen plötzlich, wie bei Bell. **Trockenheit von Körperteilen:** der Schleimhäute; der Vagina; der Haut, besonders der Handflächen. *Eingeklemmte Blähungen. Spannung quer über die Hypochondrien*, Lyc. ist eines der großen Mittel bei Obstipation, wenn Mißbrauch von Abführmitteln vorliegt. Das **"Brennen" von Lyc.** Alle Blutgefäße, vom Herzen bis zu den Kapillaren, werden von Lyc. angegriffen. Eines der wichtigsten Mittel bei Varikose. **Als fielen Wassertropfen herab.** agg. *durch Berührung, Druck*, das Gewicht der Kleidung. Großes Verlangen nach frischer Luft. amel. im Freien; *Ruhe agg.; Bewegung amel.. Brot, besonders Roggenbrot und Backwerk. agg. durch Wein. agg. durch Milch.* Lyc. 1 M bei Obstipation. Gichtige Schwellungen an den Fingergelenken. Aneurysma: Bar-c., carb-an., kali-i. *Brennen in der Vagina beim Koitus:* Kreos., sulph. *Flecke, braungelbe:* Cur., nux-v., sep., sulph. **Füße kalt und feucht bis zu den Knien:** Calc. Naevus: Arn., fl-ac., thuj., vacc-m. Proktalgie: Phos. *Trockenheit der Vagina:* Lyss. Muttermale oder Leberflecke: Thuj.

MAGNESIUM BROMATUM

IDEE: Man erhält als zentrales Thema das Gefühl, selbst schuld zu sein am eigenen Streit und am Streit anderer.

MAGNESIUM CARBONICUM

IDEE: Trockenheit, Krampf

Grosses psorisches Mittel. Heruntergekommene, erschöpfte Frauen. Wie alle Magnesiumsalze: Neuralgien nagend.

Empfindlich auf die leiseste Berührung, welches Aufschrecken verursacht.

Nervöse Erschöpfung. Mag keine Konflikte. Tonstühle oder grünliche, schaumige Stühle auch bei Säuglingen. Gedeihstörungen. **Fühlt sich nach Schlaf schlechter als vorher.** Wacht auf und kann nicht mehr einschlafen. **Juckreiz am ganzen Körper.** Tendenz, sich den Magen zu „versüßen“. Tumoren jeder Art, auch Knochentumoren. Liegt mit angezogenen Beinen (Entkrampfung). Tuberkulinische Diathese. Patient mit Krämpfen in der Anamnese z.B. Krämpfe der Füße oder Unterleibskoliken, Abdominalkoliken. Unverträglichkeit von Milch. **Saurer Magen.** Langes Leiden. Erkrankungen und Auftreibung der Kieferhöhlen. Einwickeln des Kopfes lindert den Schmerz (Silicea).

Haut äußerer Hals: trocken, juckend

MAGNESIUM MURIATICUM

IDEE: Lebermittel

Knotige Stühle (Schafskot). Verlust von Geruchs- und Geschmackssinn. Milch Intoleranz. Die Hauptorte der Wirkung von Mag-m. sind: Kopf; rechtes Hypochondrium; innere Lebergegend; Rektum und Dickdarm; Blase; Uterus; Herz; Füße.
agg. durch Berührung oder Druck;
Große Empfindlichkeit gegen Kälte und Erkältungsneigung, amel. durch warmes Einhüllen des Kopfes; aber die Hautausschläge von Gesicht, Kopf und Augen sind agg. im warmen Zimmer.

MAGNESIUM PHOSPHORIKUM

Idee: Schmerzen

Schmerzen jeder Art außer brennenden Schmerzen (Arsen). Zahnschmerzen. Durch häufige Benutzung eines Katheters. **Aphthen**. Risse in den Mundwinkeln (D1)

Vergleiche:

Arsenicum album C12 brennende Schmerzen der Mundschleimhaut, Zahnfleischbluten, Unruhe, Wärme und warme Getränke lindern, Durst

Borax C12 weiß belegte Aphthen

Mercurius solubilis C12 zahlreiche Aphthen mit schwammigem Zahnfleisch. Speichel vermehrt. Halslymphknoten

Natrium muriaticum C12 Aphthen auf der Zunge, Lippenbläschen durch die Sonne

Nux vomica C12 kleine Aphthen mit typisch rissigen Zungenrändern. Zahnschmerzen durch Eis und kalte Getränke

Rhus toxicodendron C12 Lippenbläschen, geschwürige Mundwinkel, rissige und belegte Zunge. Bewegung bessert Beschwerden.

Sepia C12 Lippenbläschen, Ausschlag um den Mund, gelbliche Flecken und Risse der Unterlippe.

MAGNESIUM SULFURIKUM

Idee: Ausscheidungen werden beschleunigt. Warzen. Epitheliome

Kollaptische Schwäche

MALVA SYVESTRIS

Wilde Malve



IDEE: Schleimhautmittel

Reizlindernd bei Erkrankungen der Atemwege, der Verdauungsorgane und der Haut sowie bei Schleimhautreizungen im Mund- und Rachenraum.

MANCINELLA

Manchinellbaum (Euphorbiaceae)

Manzanilla de la muerte („Äpfelchen des Todes“). Dies bezieht sich darauf, dass der Manchinellbaum einer der giftigsten Bäume der Welt ist.

INCLUDEPICTURE

"http://upload.wikimedia.org/wikipedia/commons/thumb/9/92/Hippomane_mancinella_(fruit).jpg/300px-Hippomane_mancinella_(fruit).jpg" * MERGEFORMAT



INCLUDEPICTURE "http://www.gudjons-apotheke.de/Mittel/Mancinella-II.jpg" * MERGEFORMAT



IDEE: Dermatitis mit Blasen

Pemphigus, exzessive Dermatitis mit Bläschen. Schmerz Daumen. Sehverlust. **Furcht, verrückt zu werden.** Plötzliches Schwinden der Gedanken. Niedergeschlagenheit in der Pubertät und Klimakterium. Übersteigerte Sexualität.

MANGANUM ACETICUM AUT CARBONICUM

IDEE: Besser durch Hinlegen

Es ist Eisen sehr ähnlich. Affinität zu den Stammganglien.

Zell und Bindegewebsentzündung. Fördert die Heilung

Es hat wie Eisen eine Wirkung auf den Blutbildungsprozeß und erfolgreich in Fällen von Anämie. Heilt Zungenneuralgie und -brennen. **Wucherung in der Mitte des Gaumens mit Mang. 30 (Asa f)** Schleimhaut Kongestion.

Die Knochen sind sehr empfindlich; Die **Sprunggelenke** sind besonders angegriffen; Husten, amel. durch **Hinlegen** ([Ferrum](#)). Erkrankung oberer Brustkorb.

Lähmung und progressive Muskelatrophie. Lähmung von unten nach oben ([Conium](#)) **Spinalparalyse. Anteriore spinale Degeneration. Geht nach vorne gebeugt.** Schwacher taumelnder Gang. **Morbus Parkinson (Manganum aceticum, Manganum sulfurikum, Antimonium tartaricum).** Unwillkürliches Weinen.

Ziehen in Muskeln. Nächtliche wühlende Knochen-und Gelenkschmerzen. Fersenschmerzen bei Belastung. **Ohrmittel.** Tinnitus Pfeifen und Rauschen. Taubheit. Zucken im äusseren Augenwinkel links.

Lichen, Psoriasis, Pityriasis, **Krätze**

Manganum sulfurikum kräftiges Gallenmittel

MEDORRHINUM

Trippernosode

Häufigste Nosode

IDEA: Rheumatismus

Verschlechterung der Beschwerden von Sonnenaufgang bis Sonnenuntergang im Gegensatz zu Luesinum (nächtliche Verschlechterung)

Als kochendes heißes Blut in den Adern. Schleimhäute betroffen (z.B. Augen morgens verklebt). Post partum Metritis. Hartnäckiges Rheuma. Schmerzen im ganzen Körper, besonders Oberschenkel. **Bronchitis**. Warzen an der Ferse. Linke Achillessehne. Klonische Krämpfe (Beine schießen vom Bett in die Höhe). Rechtsseitige Bauchschmerzen. Linksseitige Knöchelschmerzen. Daumensehnen betroffen. Kahlköpfigkeit und Favus. **Weinen beim Sprechen. Kann schwer gehen. Hautjucken.**

Verschlechterung morgens 3-4 Uhr wie bei allen sykotischen Mitteln.

MENYANTHES TRIFOLIATA

Bitterklee



IDEE: Zucken

Sobald der Patient sich hinlegt, rucken und zucken die Beine, so daß er nicht ruhen kann. Spannungs- und Zusammenschnürungsgefühle und -schmerzen und krampfhaftes Zucken und sichtbare Zuckungen in der Ruhe Brustschmerzen, Herzschmerzen. Kann nicht einsam sein. Sehr verwandt mit [Drosera](#).

Eiskalte Hände und Füße

MERCURIUS CORROSIVUS

Quecksilberchlorid

Geschwüre, des Mundes (Zahnfleisch), innerer Hals, des Darmes und der Augen. Ebenso späte Stadien der Gonorrhoe und Bright's Erkrankung, eine alte Bezeichnung für Nierenerkrankung jeder Art. Stärkster gleichzeitiger Tenesmus des Afters und der Blase, ein unnatürlicher schmerzhafter, krampfender Drang, Stuhl abzusetzen.

MERCURIUS CYANATUS

Quecksilberzyanid

IDEE: Diphtherie, Lähmung

Extreme Schwäche und schmerzhaftes Schluckbeschwerden bei Halsinfekten

MERCURIUS JODATUS FLAVUS

Gelbes Quecksilberjodid

IDEE: Rechte Tonsillitis, schluckt ständig, Tumoren der Mamma, Schweiss

Gelbe, schmutzige Zungenwurzel

Mamma Tumor D100

MERCURIUS SOLUBILIS

Schwarzes Quecksilberoxyd

IDEE: Mund: geschwollene Zunge mit Zahneindrücken, geschwollenes Zahnfleisch (manchmal blutend), Tonsillitis, Schwäche.

Speichelfluss, stechende Halsschmerzen im Tonsillenbett. Fauler Atem und intensiver Durst trotz Speichel nächtliche Schweissausbrüche, merkurialer Erethismus (äusserste Empfindlichkeit) **agg. durch Hitze und Kälte**. Reichlicher **Schweiß** ohne Besserung" und "agg. **nachts**" heilte ich viele Fälle rheumatischen Fiebers mit Mercurius vivus 12 ohne ein weiteres Mittel (Clarke). Man empfindet ein über die Haut laufendes Frösteln. Agg. in der Nacht (besonders die Knochenschmerzen) Abmagerung, Balanitis, **M. Parkinson, Tremor**. Mundkrebs, Drehschwindel beim Sitzen am Schreibtisch, nachts arger Zahnschmerz,. Agg. durch die geringste Anstrengung.

Wenn Mercurius solubilis angezeigt ist und versagt, hilft oft Mercurius vivus.

Fast alle Arten von Hautausschlägen. Schorfiges, syphilitisches, pustulöses, feuchtes, nässendes oder übelriechendes Ekzem. Gürtelrose. Pocken. Sie alle sind agg. durch Wärme und nachts und agg. durch Kälte. Augen werden stark beeinflusst.

MERCURIUS SULFURICUS

Hydrargyrum oxydatum subsulphuricum

IDEE: Wasseransammlung im Brustkorb

Hydrothorax

MERCURIUS VIVUS

Quecksilber

IDEE: Eiweissausscheidung der Nieren (Proteinurie)

Kalte und warme Schweissausbrüche, extrem laufende Nase bei Erkältungen

MEZEREUM

Seidelbast



Weißblühende Form

IDEE: Haut, Knochen, Neuralgien

Stechend-brennende Schmerzen. Sehr empfindlich gegen kalte Luft.

Neuralgien; Gürtelrose wenn noch sichtbare Bläschen vorhanden sind; Borreliose.
Drückende Schmerzen, **gonorrhöisch, rheumatisch. Kokzygodynie.** Sehnen Milchschorf.
Osteom. **Antidot gegen Quecksilber.** Am ganzen Körper unerträgliches Jucken. Nur
Strahlungshitze war von Nutzen; **Kreuzschmerzen.** Borreliose

Gemüt, Haut, Augen, Schleimhäute und Knochen werden von beiden in etwa in der gleichen
Weise angegriffen; gleiche Empfindlichkeit gegen Feuchtigkeit, **Kälte** und Wärme, die
gleiche nächtliche Verschlimmerung. **agg. durch Berührung** oder Druck. agg. durch
Bewegung.

MILLEFOLIUM

Gemeine Schafgarbe



IDEE: Blutungen hellrot; Zustände nach Blutverlusten.

Hellrotes Blut bei uterinen Blutungen, Nase, Darm usw.. Schlimme Folgen von Stürzen aus der Höhe; Überheben; **anhaltend erhöhte Temperatur.**

Fall: 42 jährige Frau mit ehemals Morbus Pfeiffer. Spätere Amenorrhoe über 20 Jahre nach profusen uterinen Blutungen. Jetzt klagt sie über Beschwerden in ihrer linken Hand (callus in der Milz Zone) und auch im Fußsohlenbereich linkst (Milz Zone).

Digitale Electroakupunktur (QUINT System): Millefolium D12



Linke Fußsohle mit Milzzone

Linke Hand mit Milzzone (14)

MUREX PURPUREA

Purpurschnecke



IDEE: Weibliche Sexualorgane

Wundschmerz der Vagina bei leichtester Berührung

Leicht erregtes Verlangen, *Nymphomanie* ([Hyos](#)), dauernder Harndrang, Hungergefühl, muss essen. *Prolaps* ([Sep](#)) der Gebärmutter, muss die Beine übereinanderschlagen.

Nächtliche Polyurie und Hungergefühl haben zur erfolgreichen Behandlung von *Diabetes mellitus* ([Carb.veg](#), [Helon](#), [Rhus arom](#)) geführt.

MURIATICUM ACIDUM

Salzsäure

IDEE: Physische, geistige und emotionale Schwäche

Muskulärer Schwächezustand nach Fieber. Erschöpfung der Muskeln durch Blutvergiftung, die zur Lähmung fortschreitet, schließlich zur Lähmung von Gehirn und Herz. Ätzende Eigenschaften und Brennen. **Flecktyphus**. Erkrankungen der Zunge inklusive Tumore. Cerebrale Taubheit. Achillessehne. Besserung nachmittags.

Folgt gut auf [Bry](#) und [Rhus tox](#)

MYRICA CERIFERA

Wax Myrte/Gagelstrauch



IDEE: Lebermittel

Haut juckt. Gelbsucht. im Gesicht Gefühl von Insekten. Herzschlag voll und verlangsamt.
Schleim auf Schleimhäuten.

NAJA TRIPUDIANS

Cobra



IDEE: Hitze, Herz, Würgen

Naja kommt in Frage bei Gewicht auf der Brust, lähmungsartigen Symptomen in der Anamnese, vorhandener allergischer Diathese z.B. Heuschnupfen und Kongestion in den Bronchien

Affinität zur Medulla und Cerebellum, zum Nervus Vagus und N. Glossopharyngicus (Würgen).

Pulslosigkeit, Gewicht auf der Brust, irregulärer Puls

Zusammenschraubende, krampfende Schmerzen Herz und Ovar. Gefühl von grosser Hitze oder eines heissen Eisens. Meist mit kongestiver Bronchitis. Verschlechterung nachts, Gehen und Liegen auf der linken Seite. Liegen auf der rechten Seite bessert. Diphtherie mit Herzlähmung (Arum tri). Pest. Heuschnupfen.

7 HERZMITTEL:

Naja:	Gewicht auf der Brust
Spongia:	Bestes Herzklappenmittel. Trockener Husten.
Spigelia:	Rheumatisch. Schmerzen zu- und abnehmend mit der Tageszeit.
Lachesis:	Sepsis. Schläft sich in die Verschlechterung hinein. Eifersucht.
Crotalus:	Sensorium massiv gestört. Hämorrhagische Diathese. Sepsis. Schock.
Cactus:	Als ob ein Reifen oder Band um das Herz schnürt.
Arsenicum album:	Hydrothorax, Asthma cardiale mit Lungenoedem

NASTURTIIUM AQUATICUM

Brunnenkresse

INCLUDEPICTURE "http://www.pekana.de/bilder/artikel/Signaturenlehre Brunnenkresse



Nasturtium officinale.jpg" * MERGEFORMATINET

IDEE: reinigt Nieren und Harnwege

NATRIUM ARSENICOSUM

Natrium arsenit NaAsO₂

IDEE: Leukozyten

Leukämie, Trachom, Schwellung um die Augen, **Tuberkulose**, Silikose, Psoriasis.

Deutliche Wirkung auf den Respirationstrakt. Heftige Entzündungen der Nase und der Nebenhöhlen mit Druckgefühl an der Nasenwurzel. Gute Resultate bei Asthma und Bronchitis. Dr. M.S. bestätigt gute Ergebnisse bei Patienten mit Erschöpfungssyndrom, welche sich nicht von einer Grippe erholen konnten..

NATRIUM CARBONICUM

Natriumcarbonat

Tiefgreifende Traurigkeit, Es brennt die oberflächlichen Schichten der Epidermis fast ab und hinterläßt die Haut trocken und aufgesprungen. Ein Arzneimittel von umfassender Bedeutung und auf der anderen Seite diese Reizwirkung : bei aufgesprungenen Händen und rissiger Gesichtshaut, bei trockener Haut, Ekzem, Herpes, Warzen und skrofulösen Zuständen der Haut. Starke Wirkungen auf die Schleimhäute. Der ganze Verdauungstrakt vom Mund, Zunge (Hyp) bis zum Anus ist gereizt: **Bläschen, Geschwüre, Katarrh.**Augen: Reizung bis zur Keratitis und der Ulzeration der Kornea. Die Nase geschwollen und ulzeriert, mit einer dicken, gelben oder grünen, übelriechenden Absonderung. Dicker, gelber, stinkender Fluor.

agg. durch geistige oder körperliche Anstrengung. Große Schwäche durch jegliche Anstrengung; unsicherer Gang, und jede Unebenheit des Gehsteigs kommt einem Sturz gleich; oder er stürzt ohne ersichtlichen Grund.

NATRIUM MURIATICUM

Kochsalz

IDEE: Austrocknung

Trockene Schleimhäute z.B. Mund und Vagina, schlaffe schrumpfelige Haut oder Oedeme wächsern, blasses Gesicht Durst. Weinen (weiss nicht warum). Will keinen Trost.

Neigung zu dichten oder Fähigkeiten Geschichten zu erzählen (Vithoukas)

Es steht in der ersten Reihe der homöopathischen Mittel.

Verschlechterung **morgens** z.B. Kopfschmerz, Schwäche, ödematös, Anämie, Leukozytose, gichtig, rheumatisch, nervös angespannt, frostig aber heissblütig im Gegensatz zu Natrium carbonicum (frostig), leiden an kalten Extremitäten und haben ein Kältegefühl entlang dem Rückgrat. Gleichzeitig großes Verlangen nach Kochsalz. Beziehung zu Katarrh (Schüssler) ist spezifisch. **Tränende Augen**, Rhinitis vasomotorica mit Niessen bei Erkältungsbeginn (Natrium mur. C30). Feurige Zickzack-Erscheinung in den Augen und Funken

Hals und Nacken von Kindern werden schnell dünn während einer Sommergrippe wunde Nase; **Herpes labialis an Lippen und Nase**; Verlust von Geruch und Geschmack. Reichlicher Tränenfluß "**Tränenfluß beim Husten**" ist Burnetts Keynote von Nat-m. bei Keuchhusten . **Strabismus divergens**.

Der weinerliche Nat-m.-Patienten will allein sein ; jeder Versuch zu trösten reizt jenseits des Erträglichen. Sehr zum Weinen geneigt und aufgeregt. Kopfschmerz: beginnt mit Blindheit (Iris, Kali-bi.);

Zusammenziehung des Rektums während des Stuhlganges; erst wird harter Stuhl unter größter Anstrengung ausgeschieden, was Reißen im Anus verursacht, Bluten und Wundheit; danach gehen auch dünne Stühle ab; jeden zweiten Tag Obstipation." Nat-m. hat Obstipation und Diarrhoe in gleichem Maße. Die unreine Haut mit erdfahler Tönung ist eine weitere Indikation; Die Haut ist durch übermäßige Talgabsonderung fettig.

Beschwerden durch Flüssigkeitsverlust (**Chin**), mit dem es in sehr wichtiger antidotischer Beziehung steht. Beide entsprechen den Folgen von Masturbation, Blutungen und Flüssigkeitsverlusten; beide sind Mittel für intermittierendes Wechselfieber, Nat-m. ist Hauptantidot gegen die Folgen von Überdosierungen mit China und Chinin. **Bestes Antidot gegen Vergiftungen mit Silbernitrat**.

Die Kopfschmerzen oder Rückenschmerzen beim Erwachen . Nat-m. entspricht Kindern, die spät Sprechen lernen. Abneigung gegen Koitus (bei Frauen); Abneigung gegen Männer. Nat-m. entspricht vielen Fällen von Anämie. Flatterndes Herzklopfen.

Zusammenschnürungsgefühle: Herz; Brust; Kopfhaut; Hals; Rektum; Anus (Gefühl, als sei der Anus verschlossen); Krämpfe im Uterus; Vaginismus; Kontraktion der Kniesehnen. Problemloses Bücken, aber das Geradestrecken schmerzt. Brustschmerz, wie innere Spannung. Unregelmäßiger, aussetzender Herzschlag.

Causae: Enttäuschung. Schreck. Wutanfall. Säfteverlust. Masturbation. Kopfverletzung. Chinin. Silbernitrat. **Brot. Fett. Wein. Saure Speisen. Salz**.

NATRIUM PHOSPHORIKUM

IDEE: Überschuß an Milchsäure durch Zucker

Gelber, rahmiger Belag hinteres Gaumendach und Zunge, Furcht, Zittern der Glieder, Schwäche im Rücken, Gelbsucht, Oxalurie, Gelenkknacken, **Rheumatismus des Kniegelenkes, Jucken um die Knöchel.**

NATRIUM SULFURICUM

Glaubersalz

IDEE: Verstopft

Nase verstopft mit Weiterleitung auf die Ohren (Nr. 10 Biochemie Schuessler)

Verschlechterung bei Feuchtigkeit

Patient mag nichts über sich erzählen (Vithoulkas)

Großes Mittel nach Schädel Hirn Trauma (Vithoulkas)

Anwendungsgebiete

- **Asthma**
- **COPD**
- **Chronische Bronchitis**
- **Leukämie**
- Depressionen
- Erkältung, Influenza
- HWS-Syndrom
- **Schädel-Hirn-Trauma**
- Wirbelsäulen-Probleme
- Übergewicht
- Entschlackung, Blähungen, Durchfall

Verschlimmerung

- **Feuchtigkeit**
- Kälte
- Morgens
- Nebel

NUX MOSCHATA

Muskatnuß

IDEE: Schläfrigkeit, doppelte Persönlichkeit

Frostig, trocken , durstlos, schläfrig.

Katalepsie. Regelstörungen, Schwangerschaft- und Wochenbett-Probleme. Flatulenz.

Ohnmachtsanfälle, Herzinsuffizienz. (z.B. Mund trocken),

NUX VOMICA

Strychnos Nux vomica



Idee: Nerven; Verkrampfung und Überreizung

Bei erhöhter Reizbarkeit; kein Medikament wird vertragen. **kälteempfindlich, morgens schlechter.**

Häufigstes Konstitutionsmittel. Die Hauptwirkung bezieht sich auf das zentrale und vegetative Nervensystem sowie auf den Magen-Darm-Trakt. Enthält Strychnin und Kupfer, beide haben Krampfneigung. Leitsymptome sind Missmut und Ärger sowie Überempfindlichkeit; mag nicht berührt werden; aber auch Völlegefühl und Auftreibung in Magen und Bauch nach dem Essen und heftiges Sodbrennen. Nächtliche Kreuzschmerzen. Bei Stuhlverstopfung schlupft der Stuhl zurück.

Nux vomica - Menschen neigen zur Arbeitssucht, sind sehr ehrgeizig und übersensibel gegenüber Kritik. Sie übertreiben es oft beim Essen und Trinken, aber auch beim Rauchen oder beim Sex, dies sowohl bei der Arbeit als auch im Freizeitbereich. Schlaflosigkeit, Alkohol-Kater oder Kopfschmerzen durch zu exzessives Leben. Zerebro-spinale Erkrankungen ([Pic ac](#))

Bei Verdauungsproblemen, schmerzhaftem Würgen und Brechen, dazu Durchfall mit Bauchkrämpfen. Der Betroffene will stark gewürztes Essen, danach werden die Beschwerden aber noch schlimmer. Rektum Erkrankungen ([Aloe](#)) inkl. Hämorrhoiden.

Bei Erkältung und Grippe **kann der Körper nicht warm werden.** Bei Grippe, Schüttelfrost und Muskelschmerzen. Fließschnupfen tags, verstopfte Nase nachts; dazu Kopfschmerzen; manchmal trockener Husten und tränende Augen.

Bei zu früher oder zu starker Periode in Verbindung mit Krämpfen. Auch bei post Menopausen Syndrom. Bei Schwangerschaftsbeschwerden, z.B. Erschöpfung, Harndrang, Verstopfung oder der morgendlichen Übelkeit. Blasenentzündung zusammen mit Krämpfen ([Mag phos](#)).

[Puls](#) folgt gut falls das Symptomenbild übereinstimmt.

Antidote: Wein, Kaffee. [Acon](#), [bell](#), [camph](#), [cham](#), [cocc](#), [op](#), [pall.](#), [pla.](#), [stram](#), [thuj](#).

OLEANDER



IDEE: Kopfhaut, Herzlähmung

Das herzwirksame Glycosid Oleandrin bewirkt Kopfschmerzen, Übelkeit und Krämpfe in der Stärke des Giftes des roten Fingerhutes. Bei stärkerer Dosierung können **Herzrhythmusstörungen** und Blockierungen der Erregungsleitung am Herzen auftreten, die zum Herzstillstand führen und tödlich enden können. Bei Hauterkrankungen, besonders am **Kopf der Zungenhaut** ([Ran.s](#), [Taraxacum](#)). Lähmungen obere Extremität. Gastrointestinale Störungen. Psoriasis, **Ekzem**, **Herpes**, **Schuppen**. **Ekzem hinter dem Ohr D4**. Colitis. Diarrhoe. **Strabismus** ([Nat mur](#), [Zinc](#))
Kopfschmerzen gebessert beim Seitwärtsschauen oder Schielen.

Allergie auf **Orangen** oder andere saure Citrus Früchte, **Tomaten**. Enormer Appetit ([Sulfur](#), [Petr.](#)).

Fall (eigene Beobachtung): Zungenbeschwerden einer 67 jährigen Frau. Plötzliche brennende Beschwerden, wie wund, auf der linken Zungenhälfte. Bohnengrosse weisslich-graue, scharf begrenzte membranöse Ablagerung wie verbrüht. Später am Tage verschwand die Membran und es zeigte sich ein roher, roter, vom Epithel beraubter Bezirk gleicher Grösse. Die Patientin habe nach dem Genuss von einer speziellen Orangensorte die Beschwerden erstmals gespürt. Oleander D4 in bestimmten Abständen bei Wiederauftreten der Beschwerden erbrachte sofortige Beschwerdefreiheit und Abheilung. Sie klagte seit einiger Zeit über ein schmerzhaftes, schuppiges Ekzem gleicher Grösse auf der Mitte der Kopfhaut. In der Anamnese traten sporadische anfallsartige Tachycardien unklarer Genese (130/min) mit Blutdruckkrisen (180/100) auf.

OENOTHERA BIENNIS

Nachtkerze



IDEE: Darm und Lunge

Schmerzloser Durchfall und nervosa Erschöpfung. Neigung zu Wasserkopf. Keuchhusten und krampfartiges Asthma. Erschöpfender wässriger Durchfall. Cholera infantum;

Fall: Junges Mädchen mit Neurodermitis und Dysfunktion von Lunge und Darm

OLIBANUM SACRUM

Weihrauch

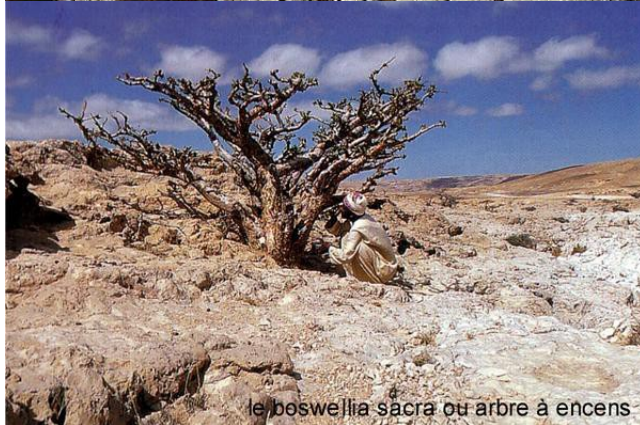

Boswellia sacrum ist ein harzhaltiger Baum. Alle Teile des Baumes enthalten das Harz, besonders die Rinde. Die Spezies wächst in Somalia, Süd Arabien und Indien in Schluchten, Felsspalten auf kalkhaltigem Boden. Olibanum gehört zu den ersten bekannten Arzneien. Medizinische Anwendung wurde in den Papyrus Ebers (1550 BC) erwähnt. Im alten Ägypten wurde *Boswellia* in Zeremonien verwendet. In griechischen, römischen, arabischen, indischen und mittelalterlichen europäischen Dokumenten war Olibanum die am häufigsten erwähnte Arznei.

IDEE: Unsicherheit

Entzündliches Rheuma, Arthrose, chronische Bauchspeichelenzündung, Asthma, Krebs

Innere Aussöhnung mit dem erlebten Trauma. Frieden und Aussöhnung sind Voraussetzung für jeden Heilungsprozeß. Krebsmittel. Innere Unsicherheit. Krämpfe, Muskelschmerzen. Steifheit, Beschwerden der Bänder, Migraine, Fibromyalgie, Reizkolon, Nacken, Schulter. Verlangen nach Weite. Ist gerne im Freien. Besserung durch Bewegung und Training. Entzündungen der mucösen Membranen (Sinusitis, Zystitis, Nierenbeckenentzündung, Atemwege, rez Schnupfen, Bronchitis, Pneumonie, Mittelohrentzündung. Hauterkrankungen: Herpes, Handekzem (Blasen, Risse), um die Augen/Lider, Intertrigo. Zu hilfsbereit. Schwierigkeiten mit Konfliktbewältigung. Erträgt keine Ungerechtigkeit. Allergien: Bäume, Antibiotika, Heuschnupfen, Urtikaria.

OPIUM

IDEE: Sopor, Apoplex

Sopor, todesähnlicher Schlaf, Apoplex (Schlaganfall) , stertoröse Atmung, kräftiges Schnarchen und Schnappen nach Luft, Atmung setzt beim Einschlafen aus (Grind). Warmer Schweiß, dunkles, geschwollenes Gesicht, dunkle Zunge, Pupillen reagieren nicht auf Licht, eng oder weit. Ptosis ([Gels](#), [Caust](#)). Starke Verstopfung. Berberis ist ein Antidot gegen Opium.

ORYZA SATIVA

Asiatischer Reis



IDEE: Stauungsbeschwerden

Neubeginn, Aufbruch, neue Sichtweisen auf alte, bekannte Themen Wesentlich mehr emotionalen Abstand zu den aufkommenden Konflikten nicht so verwickelt in ihre alten Mustern oder Gewohnheiten gewisse Gelassenheit. Neue Stauungsbeschwerden und Gelenkbeschwerden sehr deutlich. Massive Schwellungen und Schmerzen in den Knöcheln, Entzündungen der Gelenke. Schultergelenk Syndrom rechts (eigene Beobachtung) . Konnte eine Zeit lang nicht laufen wie zum Beispiel Ledum, das auch eine Sumpfpflanze aus der Familie der Heidegewächse ist. Herzbeklemmung. Auf der emotionalen Ebene drückte sich dieses aus durch Stau von Wut und Gereiztheit. Durchgehend in den Träumen aufgetauchte Thema der Sexualität und Erotik.
meike.werner-grimberger@gmx.de

OSMIUM

Zweithärtestes Metall der Platinfamilie

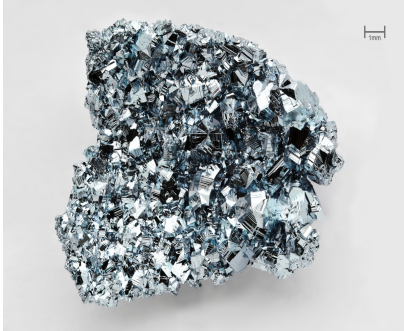

Reizung und Katarrh der Atmungsorgane. Ekzem. Albuminurie. Schmerzen in der Luftröhre.

Verursacht Verwachsungen der Nagelfalte. Lokaler Schweiß mit Geruch.

Vergl.: Iridium, Platin, Argentin

OXALICUM ACIDUM

Oxalsäure

IDEE: Drandenken verschlechtert die Beschwerden. Schmerzen, Konvulsionen **und** Lähmungen.

Ruckende kurze Schmerzen.

Steife Glieder mit Gefühllosigkeit und Prickeln der **Beine**, stärkste epigastrische-, Brust- oder Rückenschmerzen mit Kraftverlust in den Beinen (Rückenmarksaffektion). Spastische Symptome im Rachen und in der Brust. Erschöpfung. Herzlähmung. Schiessende Herzschmerzen, Angina pectoris. Muskellähmung. Acidum oxalicum D3 bei Paraplegie. Neurasthenie. Spasmen. Gicht.

Kälte der Haut, Gefühllosigkeit, marmorierte Haut, blaue Nägel allen Graden. Purpurn marmorierte Haut.

Rheumatismus der linken Körperhälfte. Rachen brennt. Neuralgien im Samenstrang. Erkrankungen der Zunge.

Oxalsäure ist Bestandteil des Sauerampfers (*Rumex acetosa*). Davon eingedickte Lösung gut gegen Epitheliome. Hautkrusten. Jucken am Hals. Warzen.

Agg. durch Zucker

PARIETARIA ERECTA

Aufrechtes Glaskraut (Urticariaceae)



IDEE: Allergische Nierenentzündung, Nierensteine

Gehört zu der Brennesselfamilie. Bei meinem Patienten waren Allergien bekannt. Starke Nierenschmerzen links. Hydrops des Labyrinths mit Schwindel. Nierenstein.

PETROLEUM

IDEE: Hauterkrankungen

Haut, Schleimhäute, Kropf. Bemerkenswerte Hautsymptome. Schweiß- und Talgdrüsen betroffen. **Haut sehr reizbar durch Textilien , MCS Syndrom** (Kessler), Berührung, Kratzen. Urtikaria. Ekzeme. Ekzem der Hohlhand. Träumerisch, abwesend. Kopfschmerz. Hinterkopf (schwer wie Blei). Bestes Antidot gegen Bleivergiftung. Kann kein Autofahren vertragen. Angezogene Knie lindern. Haarverlust. Schlechter im Winter. Anhaltende Magen- und Lungenkrankheiten. Chronischer Durchfall. Langanhaltende Beschwerden folgen mentalen Problemen – Furcht, Verdruß. Chlorose junger Mädchen mit oder ohne Magengeschwüre. Struma Diathese vor allem bei dunklen Typen mit Katarrhen der Schleimhäute, Hyperazidität und **Hauteruptionen. Schmerzhaftes Sohlen. Warzen.**

Führendes Antipsorikum. Verwandt mit Graphites. Sucht nach Süßigkeiten. Aufgesprungene Nasenlöcher bei Erkältung. Haut zusammengezogen, rissig, lederartig. Bei Verbrennungen Mischung von Petroleum und Oliven Öl je zur Hälfte.

Besser: warme Luft, Kopf Hochlagerung, trockenes Wetter, Knie angezogen.

Schlechter: **Feuchtigkeit, warmes Bett**, vor und während eines Gewitters. Bewegung Schiff, Auto, Essen, mentale Probleme.

Vergl.; **Graph.; Sulph.; Phos.**

Komplementär: **Sepia.**

Antidot: **Nux; Coccul.**

PHELLANDRIUM

Wasserfenchel



IDEE: Lunge, Colon, Auge, weibliche Brust

Kälte- und Wärmesymptome

Grosse Affinität zum Atemtrakt , trockener Husten, zäher Schleim, häufiges Räuspern.
Tuberkulose des Mittellappens.

Weibliche Brust: Schmerz in den Milchgängen; Schmerzen rechte Brust.

Schwindel beim Hinlegen. Gefühl eines Gewichtes auf dem Scheitel. Hektischer Durchfall.

Augen: Ziliarneuralgie, Kopfschmerzen, welche die Augennerven einbeziehen.

Gefühl des Vibrierens in den Gefäßen. Empfindung von Kälte im Mund wie von Minz Kaugummi.

PHOSPHORICUM ACIDUM

Phosphorsäure

Idee: Erschöpfungsmittel, Trauer, Liebeskummer

Durch Kummer erschöpft und abgestumpft; Folgen enttäuschter Liebe. Heimweh. Der Verstand ist verwirrt; Gedanken können nicht in Zusammenhang gebracht werden; Denken macht ihn schwindelig. Die Beine zittern beim Gehen und die Glieder können ebenso schwer kontrolliert werden wie die Gedanken.

Das Gelesene war ihm dunkel und alles gleich vergessen, mit schwierigem Besinnen auch auf das, was er längst wußte." Solche Zustände des Verstandes und der Sinne werden oft bei denjenigen beobachtet, die unter dem Einfluß von Kummer und anderen bedrückenden Gemütsbewegungen stehen; durch übermäßiges Studieren

Polyurie, trockener Mund (Diabetes), schmerzlose Durchfälle, Kurzsichtigkeit
Nach Verlust von Säften

Eine sehr hervorstechende Empfindung, die sich durch die ganze Prüfung zieht, ist die von **Druck:** Druck wie durch ein zermalmenes Gewicht am Scheitel, an der Stirn, am Brustbein. Druck in den Augen; im Nabel; in der **linken Mamma**. Zusammendrücken oberhalb des Knies; in der Fußsohle.

PHOSPHORUS AMORPHUS

Phosporus

Irritiert die Schleimhäute und serösen Häute, die spinalen Nerven (Ataxie), Augen, Leber, Kiefer, Schienbein, Blutungen.

Extrem extrovertiert. Braucht Gesellschaft. Lässt **die Hand des anderen Menschen nicht mehr los (Vithoukas)** Keine klaren Grenzen zu Fremden. Extrem mitfühlend.

Kochennekrose **Unter-** und Oberkiefer. Blutungen. **Kehlkopfentzündung.** Verlangen nach Kaltem (wird aber bei Erwärmung im Magen wieder erbrochen). Kann nicht auf der linken Seite liegen. Pneumonie. Leberverfettung. Glaucom. Verlangen nach Eiscreme. Augensymptome. Hüft- und Kniegelenke am stärksten angegriffen. Brennende Schmerzen. Alle Hautausschläge.

PHYSALIS ALKEKENGI

Lampionblume (Solanaceae)



IDEE: Harnwege

Harnwegsorgane. Anwendung im Altertum bei Harngrieß etc. Lithiasis; ausgeprägte diuretische Wirkung. Mattigkeit und muskuläre Schwäche.
Tinktur bis D3

PHYSOSTIGMA VENENOSUM

Kalabar, Gottesurteilbohne



IDEE: Lähmung und Tremor, Konvulsionen und Zuckungen v.a im Rücken.

Ungleichgewicht Nervus Vagus und Sympathikus. Patient kann nicht aufhören zu denken.

Acetylcholin ist der Überträgerstoff, der Neurotransmitter, im gesamten präsynaptischen Zentralnervensystem, also sowohl im parasympatischen als auch im sympathischen Teil. Desweiteren bleibt es der Überträgerstoff im postsynaptischen parasympatischen Teil und es ermöglicht auch die muskuläre Motorik motoneuronal an der motorischen Endplatte der Skelettmuskulatur. Wird der Abbau von Acetylcholin durch Physostigma gehemmt, verschiebt sich die gesamte Neurotransmitter Modulation hin zum Nervus Vagus. Das Gleichgewicht zwischen Vagus und Sympathikus ist tiefgreifend gestört. Es kommt zu Überstimulation des Vagus mit Tremor, Lähmung, enger Pupille, Bradycardie, Darmkrämpfe mit Erbrechen und Stimulation der Drüsen und des Schweißes. Es entsteht Chorea minor und M. Parkinson u.a.

Das in der Kalabarbohne enthaltene Physostigmin (Eserin) ist ein giftiges Alkaloid das **erregend auf das parasympathische Nervensystem** wirkt, indem es die Cholinesterase* hemmt. Bereits 6 bis 10 mg gelten als tödliche Dosis. Das entspricht ungefähr 2 bis 3 Kalabarbohnen. In Nigeria nutzte man Calabar zur Vollstreckung von Gottesurteilen. Verstarb der Angeklagte nach der Einnahme von ein paar Bohnen, galt er als schuldig. Erbrach er die giftigen Samen, war dies der Beweis für seine Unschuld. Heute ist dieses Ritual verboten.

***Cholinesterase spaltet Acetylcholin in Cholin und Acetessigsäure. Damit kommt der durch Acetylcholin erregte Nerv wieder in die Ruhephase. Acetylcholin ist der zuerst entdeckte Neurotransmitter und wurde ursprünglich als "Vagus Stoff" von Otto Loewi beschrieben. Acetylcholin erzeugt eine elektrische Erregung des Vagus Nerven. Heute wissen wir, dass Acetylcholin alle autonomen Ganglien, viele autonom innervierte Organe, die neuromuskulären Verbindungsstellen und viele Schaltstellen (Synapsen) im Zentralnervensystem erregt.**

Aufgrund der Hemmung der Cholinesterase* stellt es ein Antidot zu Atropin dar. Atropin verhindert durch **kompetitive Inhibition der Acetylcholinrezeptoren an der postsynaptischen Membran die Signalübertragung der Nervenleitungen**. Physostigmin wird bei Vergiftungen durch Atropin eingesetzt, weil es durch Hemmung der Cholinesterase den Abbau des Transmitterstoffes Achetylcholin verhindert. Die Wirkung gilt vice versa. So ist Atropin ein Antidot zu Physostigmin.

Physostigmin wird auch zur Aufhebung der Wirkung des aus Chondodendron tomentosum gewonnenen **Curares** verwendet. Wobei Neostigmin durch seine eigene muskelstimulierende Wirkung oft der Vorzug gegeben wird.

In therapeutischen Dosierungen dienen Physostigminsalze in der Augenheilkunde zur Behandlung des Glaukoms. Obstipationen aufgrund von Darmschwäche, Tetanus, lokomotorische Ataxie, Schreibkrampf, Paraplegie (totale Lähmung der unteren oder oberen Extremitäten) infolge Myelitis, Chorea, Epilepsie, **Strychninvergiftung** und progressive Paralyse. Auch schildert man Erfolge bei der Behandlung von Parkinson. Aufgrund der Giftigkeit würde ich von einer Behandlung mit Kalabar abraten.

In der Homöopathie zur Behandlung von Bluthochdruck. Verlust der Muskelkraft, Kraftlosigkeit; konnte seinen Willen nicht in die Muskeln dirigieren, außer durch ungeheure Anstrengung; ständige Zuckungen von Muskelfasern; **der Verstand war im Schlaf so aktiv, daß er, als er aufwachte, nicht wußte, daß er geschlafen hatte**; verengte Pupille; schwacher, langsamer Puls, kalte, schwitzende Hand, kalte Extremitäten; **Scheu vor kaltem Wasser**; Erbrechen ; Diarrhoe. Lähmung, generalisierte; lokale. Muskelatrophie, progressive. Myopie. Hysterie. Nackensteifigkeit. Obstipation. Paraplegie. M. Parkinson.

PHYTOLACCA

Kermesbeere



IDEE: Schmerzen und Drüsenmittel. Hals.

Kalium jodatum ist das dazugehörige Mineral. **Hervorbringen von Gewebe (Hepatisation der Lunge, Schwindsucht)**

Schmerzen. Halsschmerzen. Schmerzen an der Zungenwurzel beim Schlucken. Rachen blaurot. Tonsillitis. Diphtherie mit Lähmung. Faszien, Muskelscheiden. Knochen, Fersen, **hat Zugang zu Narben**; Warzen, Drüsen.

Wichtiges Krebsmittel. **Krebs der Brust, des Rectum und der Knochen** ([Eupat](#), [Aur.met](#)), AIDS. Schmerzen, **Schwäche, Unruhe**. Krämpfe.

Schwere Magenkrämpfe, Übelkeit, Erbrechen mit ständigen Durchfällen, manchmal blutig. langsame und erschwerte Atmung, Spasmen. **Schmerzen in den Fersen**. Neuralgie lateraler Oberschenkel. Als ob die Sehnen hinter dem linken Kniegelenk zu kurz sind. **Bluthochdruck**, reduziert. Fettpolster reduziert.

PICRINICUM ACIDUM

Picrinsäure (gelbe Nadeln)

IDEE: Erschöpfung, Schwäche, Gehirnschwäche

Cerebrospinale Erkrankungen ([Nux vom](#))

Spastischer Zustand. Sockenförmige Parästhesie Unterschenkel. Hinterkopfschmerz (Glon). Schlechter durch die geringste Anstrengung. Urin kann blutrot sein. Feigwarzen. Gonorrhoe, Gelbsucht, Verbrennungen. Ameisenlaufen. Anorexie.

PIPER NIGRUM

Schwarzer Pfeffer



IDEE: Äußerst aufbrausend, jähzornig und laut. Neuralgien

PLUMBUM IODATUM

Paralyse, sklerotische , verhärtende degenerative Erkrankungen. Besonders des Rückenmarks, Atrophien, Verhärtungen der Mammae mit Tendenz zur Entzündung, Arteriosklerose, Pellagra.; Steinharte Verhärtungen mit sehr trockener Haut. Messerscharfe Schmerzen bei Tabes.

PLUMBUM METALLICUM

Blei

IDEE: Verlangsamung, Lähmung, Spasmus, Kolik

Zunehmende Verlangsamung und Lähmung. Streckmuskulatur besonders chronisch betroffen.
Fallhand (Klavierspielen beeinträchtigt) Akute Ermüdung der Muskulatur nach
Überanstrengung ist Rhus toxicodendron. Zittern

Fall:

PODOPHYLLUM



IDEE: Akuter Durchfall

Erstes Mittel bei Durchfall. Analprolaps.

Stuhl reichlich und sehr stinkend. In den frühen Morgenstunden. Zysten oder Tumoren rechter Eierstock (Arsen) Schläft mit halb geschlossenen Augen. Rollt den Kopf in den Kissen hin und her.

POTENTILLA ANSERINA

Krampfkraut, Gänsefingerkraut



IDEE: Darmschleimhaut

Krampfmittel. Kneipp setzte sie - in Milch gekocht - erfolgreich gegen Tetanus ein.

Wirkt gegen rauhen Hals und Durchfälle. Rota Virus Infektionen. Äußerlich als Salbe oder Lotion gegen blutende Hämorrhoiden. Grippemittel.

Fall: 45 jähriger Mann mit langjähriger Duodenitis und Nahrungsmittelintoleranzen. Potentilla D30 täglich bis zur Reaktion. Dann sporadisch (QUINT System).

PSORINUM

Seropurulente Substanz eines Krätzbläschens

IDEE: Hauterkrankung. frostig, depressiv, **fehlende Lebenskraft, fauler Geruch**

Hauterkrankung entweder manifest oder in der Anamnese. **Extrem frosting**. Vergleiche Sulfur (heiss). Totale Impotenz. Wichtigste Keynote von Psor. ist: **Mangel an Reaktion der Lebenskraft**; Kraftlosigkeit nach akuter Erkrankung, niedergeschlagen, hoffnungslos, mit Nachtschweissen. Hoffnungslosigkeit, großer Zweifel hinsichtlich der völligen Genesung ist ein Teil des Reaktionsmangels; Abmagerung und fauliger Körpergeruch . **"Fäule"** zweitwichtigste Keynote . Hautausschläge haben übelriechende Absonderungen; Patienten riechen unangenehm; die Otorrhoe ist schrecklich übelriechend.

Hautausschlag an den Ellbogen- und Kniebeugen, trocken, schuppig, mit kleinen, spitzen Bläschen rund um die geröteten Ränder; schwitzt leicht. Glaubt, er werde nie wieder genesen.
Depression.

PTERIDIUM AQUILINUM

Adlerfarn



IDEE: Chaotische Patient. Chaos. Tausend Erwartungsängste. Nervliches Wrack.

PULSATILLA

Küchenschelle



IDEE: Widerspüchlich und wechselhaft. Der Wetterhahn unter den Homöopathika.

Frostig, trotzdem lindert kalte Luft. Durstlos. Wundfressendes Prinzip. Prostatamittel (D4)
Weinerlich! Je größer die Schmerzen, desto stärker das Frösteln

Braucht ständig Zuspruch. Muss sich ständig vergewissern „Magst Du mich noch?“ „Bin ich noch gut?“ usw. Wenn ein schüchternes, weinerliches, zu innerlicher Kränkung und stiller Ärgernis geneigtes, wenigstens mildes und nachgiebiges Gemüt im Kranken zugegen ist, zumal wenn er in gesunden Tagen gutmütig und mild (auch wohl leichtsinnig und gutherzig schalkhaft) war. Vorzüglich passen daher dazu langsame, phlegmatische Temperamente.

Menschen, die oftmals blass sind, die blaue Augen haben, feines, oft blondes Haar, zudem eine helle Haut haben und zu leichtem Übergewicht neigen. !

Schleimhäute: Milde, grün-gelbliche Absonderungen. Mittel bei Erkältungen. Masern. Prophylaxe gegen Masern !

Hormonelles System: Regelstörungen jeder Art. U.a. Amenorrhoe. Akute Prostatitis. Prostataadenom. Hordeolum.

Blasenentzündung, dazu Schmerzen, die sich gegen Ende des Wasser lassens verschlimmern. Morgendliche Verschlechterung. Man will urinieren, sobald sich einige Tropfen Urin in der Blase gesammelt haben, verursacht durch kalte Füße oder dem Sitzen auf kaltem Boden.

Gefässmittel: nach Teste (Sil., Calc., Hep., Phos., Graph) Kribbelndes Einschlafen der Glieder in der Ruhe. **Rucken, Zucken,** Reißen, Ziehen in den Muskeln, wechselt schnell von einem Ort zum anderen; agg. nachts, z.B. erschwerte Atmung, Anschoppung der Luftwege, unregelmäßige Herzschläge), die Störungen der Gefäßfunktionen anzeigen. 1) Pochen hier und da, synchron mit dem Puls. 2) Schwarzfärbung und vermindertes Fließvermögen des Blutes. 3) Schwellung der Adern, Stauung der Kapillaren, eine Art von krankhafter Plethora. 4) Verminderte Lebenswärme und Lebenskraft. 5) Blutandrang zum Kopf und Anschoppung der Stirnhöhlen. 6) Gefühl von Schwere und Völle des Gehirns; passive Diarrhoe ohne Kolik, die den Patienten eher gutzutun scheint. Fusssohlenbeschwerden. Die Beschwerden sind agg. wenn man die Füße herabhängen läßt.

Übelkeit m

orgens (vergl. Nux Vomica). Abends meist Verschlechterung.

PYROGENIUM

IDEE: Jeder Fall einer chronischen oder akuten Infektion/Eiterung

Äußerst wichtige Nosode hergestellt aus verdorbenem Fleisch. Unverzichtbar in vielen akuten und chronischen Infektionen. Pyrogenium baut die septischen Phasen (Blutvergiftung) der Infektionen ab. Bei Cellulitis und Lymphangitis. Schmerzen im ganzen Körper. **Wälzt sich nachts ruhelos hin und her** (Rhus toxicodendron)

In Fällen mit unklarem hohem Plus bei normaler Körpertemperatur (Septische Schübe?). Zunge kann rot und glatt glänzend sein (Terebinthina, Crotalus)
z.B. C 6 alle 2 Stunden bei Typhus.

QUILLAYA SAPONARIA

Panamaholz

Chilenischer Seifenrindenbaum

INCLUDEPICTURE "http://cdn4.pacifichorticulture.org/wp-content/uploads/2011/07/Ritter.01_tree.jpg" * MERGEFORMATINET



IDEE: Erkältung-Schnupfen

Akuter Katarrh. Am Besten zu Beginn des Schnupfens. Hält dessen weitere Entwicklung auf. Erkältungen mit Halsentzündung. **Hemmt Herz und Atmung.**

RADIUM BROMATUM

Idee: Haut

Rosacea, Naevi, Muttermale, Hautleiden allgemein, Epitheliom

RANUNCULUS BULBOSUS

Knolliger Hahnenfuß, Zwiebelhahnenfuß.



IDEE: Arthritisch, Allergie, Blasen

Blaufärbung der Bläschen und die **hornige Natur** der Schorfe: "Kleine, tiefe, durchsichtige, dunkelblaue, erhabene Blasen von der Größe eines normalen Stecknadelkopfes, in ovalen Gruppen von der Größe eines Schillings. Wassersucht. **Intercostalneuralgie.**

Ein vollständiges Bild von Herpes. Herpes Zoster. Empfindlichkeit gegen Luft und gegen kalte Luft. Rachen schmerzt wie wund während des Einatmens, weniger beim Schlucken. Dies sind Symptome, die zu vielen Heilungen von Heuschnupfen ([Adha](#)) mit Ran-b. geführt haben. ([Arsenum](#), [Kal-i](#), [Psorinum](#), [Sabadilla](#), [Arundo](#)) Folgen von Alkohol. ([Sulfur](#))

Benommenheit des Kopfes wie betrunken

Kälte oder Hitze agg. , **Essen agg.** Fasten bessert.

RANUNCULUS FICARIA

Scharbockskraut



Idee: Intestinal-Leber

Hämorrhoiden. Pfortaderstau.

Das Scharbockskraut ist in allen Teilen giftig, besonders aber im Wurzelstock und in den Bulbillen. Hauptwirkstoffe sind Protoanemonin und andere unbekannte Stoffe
Vergiftungserscheinungen sind: Übelkeit, Erbrechen und Durchfall Daher sollte man sie nicht essen, aber auch nicht abgekocht oder anders verzehren

RANUNCULUS SCLERATUS

Gift Hahnenfuss
Wasserhahnenfuss



IDEE: Zungenhaut

Nierenförmige Blätter

Glossitis, abgeschälte Stellen auf der Zunge ([Ol](#)) mit Brennen und Roheit. Landkartenzunge. Pemphigus. Wenn **Aeusserliche Empfindlichkeit vorliegt**, besonders der Brust und des Brustbeins, dann hat das zu vielen Heilungen inklusive Aneurysma geführt. Schmerzen re. Grosszehe.

Weitere Symptome von Ranunculus scleratus

- ◆ [Blähungen](#)
- ◆ [Blase](#)
- ◆ [Brandblase; Bulla](#)
- ◆ [Erysipel](#)
- ◆ [Herpes zoster](#)
- ◆ [Kolpitis](#)
- ◆ [Konjunktivitis](#)
- ◆ [Laryngitis](#)
- ◆ [Pharyngitis](#)
- ◆ [Rhinitis](#)
- ◆ [SCHLEIMHÄUTE](#)
- ◆ [Schmerz, brennend](#)
- ◆ [Spinnwebgefühl im Gesicht](#)
- ◆ [Ulcus](#)
- ◆ [Unterbauchschmerzen, Frau](#)
- ◆ [Vaginitis, Scheidenkatarrh](#)

RHODODENDRON

Alpenrose

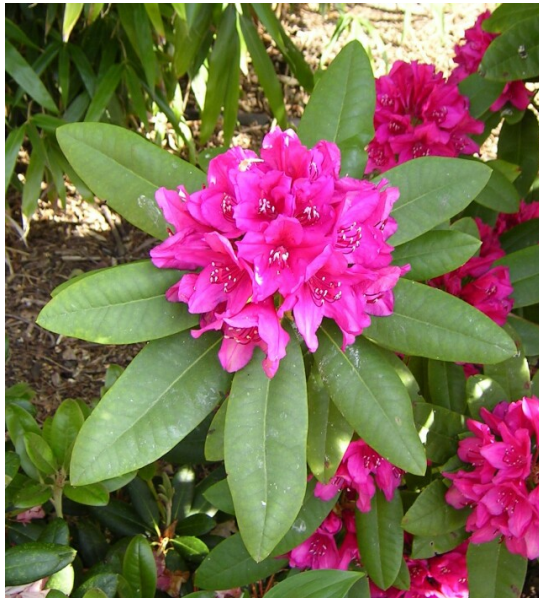

IDEE: Wetterveränderung, Wetterfähigkeit

Narkotikum, Rheumatismus

Stört alle Teile des Körperhaushaltes. Delirium, Fieber, Kopfschmerzen, Neuralgien (Ohrenschmerzen, Zahnschmerzen), Rheumatismus und Entzündungen; Symptome werden schlechter beim Näherkommen eines Gewitters oder bei nassem Wetter Empfindlichkeit gegen Veränderung der [atmosphärischen] Elektrizität. Angst vor Gewitter und besonders vor Donner.

Gedächtnisverlust: Worte werden beim Schreiben ausgelassen; plötzliches Schwinden der Gedanken; vergißt, worüber er gerade spricht, muß eine Weile nachdenken, bevor er sich daran erinnern kann. Schwindel und Benommenheit; "das Gehirn ist wie von einem Nebel umgeben".

Fall: 55 jähriger Patient mit Psoriasis. Bei Nordwind „ist er nicht ganz bei der Sache“. Schwäche. Kräfteverlust. Rhododendron LM 18 2x5 Glob. wöchentlich.

RHUS AROMATICA

Gewürzsumach



IDEE: Atonie

Diabetes mellitus, Diabetes insipidus, Diarrhoe blutig-dünn. Inkontinenz, Enuresis.
Uterusblutungen massiv.

Dosierung: **Urtinktur**, D2, D6

RHUS TOXICODENDRON

Giftsumach



IDEE: Besserung der Schmerzen durch Wärme und Bewegung

Ausschlagserkrankungen, Lähmung, Rheumatismus und Amaurose. Rhus tox. Wird gegen **Hauterkrankungen:** gegen brennende, juckende und geschwollene und rote Erscheinungen. Neigung sich zu schälen. Herpes, Windelektzem, Blasen, und Ekzem. **Muskel- und Gelenkschmerzen wie Osteoarthritis, Rheumatismus,** Unruhige Beine (restless legs) , Krämpfe, Zerrungen und Verstauchungen.

Rheumatisches Fieber, Erkältung und andere Virusinfektionen, hohes Fieber mit Verwirrung und Delir. Geschwollene Augen mit schmerzhaft stechenden Tränen. Abends verstopfte Nase. Trockene, gefurchte, bräunliche, mit roten Stippchen versehene Zunge. Bitterer Geschmack, Reizhusten, welcher sich beim Sprechen oder Singen bessert. **Steifheit im unteren Rücken.** Taubheitsgefühle an Armen und Beinen. Uebelkeit und Erbrechen. Stechende Schmerzen **verschlechtert durch Feuchtigkeit und Kälte.**

Stark verlängerte und zu frühe Menstruation. Brennende Schmerzen in der Vagina. **Bauchschmerzen durch Hinlegen gebessert.** Menschen, welche dieses Mittel benötigen, können unruhig, depressiv und suizidal sein. Weinen ohne Grund. Sie können sich nicht erfreuen und fürchten, durch Medikamente vergiftet zu werden. Sie sind **extrem empfindlich gegenüber Kälte und Feuchtigkeit.**

In Verbindung mit Arnica und Ruta ist Rhus tox ein wertvolles Heilmittel bei Traumen wie Zerrungen und Verstauchungen.

RHUS VENENATA

Giftsumach



IDEE: Hautkrankheiten

Generalisiertes Ekzem, Frostbeulen (Urtinktur) hilft sofort, Antidot gegen Arsen, Knochensymptome (wo Knochen direkt der Haut anliegt), Mund und Zunge wie verbrüht.

ROBINIA PSEUDOCACIA

Robinie



IDEE: Magensäure ([Magnesium carbonicum](#)), Neuralgie

ROSA CANINA

Hundsrose, Heckenrose, Hagebutte



IDEE: Diphtherie

Rosa canina, die Hundsrose, Ähnlichkeiten zu Lac caninum (Mittel bei Diphtherie). Neurodermitis.

Fallstudie: Patient mit Asthma cardiale, Linksschenkelblock und linksseitiger chronischer Otitis mit Diphtherie in der Anamnese. Rosa canina D30 verbessert die Herzfunktion.

RUMEX CRISPUS

Krauser Ampfer



IDEE: Kitzelhusten

Starke Wirkung auf die Schleimhäute von Kehlkopf, Luftröhre und Bronchien . Stumpfblättrige Ampfer, den wir auf unseren Feldern und Straßenrändern antreffen, Rumex obtusifolius, ist das beste Antidot gegen Brennesselstiche ; innerlich und äußerlich zur Heilung von Krätze.

Empfindlichkeit gegen kalte Luft. Der Husten und die Hautsymptome sind agg. durch Entblößen oder Einwirkung von Luft. "Husten durch unablässiges Kitzeln in der Magengrube , wobei das Kitzeln zur Bifurkation der Bronchien hinabläuft; Berührung des Halses bringt den Husten hervor; wird der ganze Körper und der Kopf mit den Bettdecken eingehüllt, gibt es keinen Husten." bestes Mittel für das schmerzlose aber lästige **Darmkollern** .

D3-D6

RUTA GRAVEOLENS

Weinraute



Lokale Reizung von *Ruta montana*

Die Weinraute (*Ruta graveolens*) ist eine Pflanzenart aus der Gattung der Rauten. Rue (*Ruta*) gilt als Nationalpflanze von Litauen

IDEE: Zerrungen Sehnen, Verstauchungen Knochen, Knochenprellung

Myositis: Gefühl von großer Mattigkeit, Schwäche und Verzweiflung. Oberschenkel schmerzen. Die Beine sinken beim Aufstehen vom Stuhl zusammen, Oberschenkel und Hüften sind derart schwach (Phos., Con.). Alle Körperteile sind schmerzhaft, wie zerschlagen. Beschwerden durch Überanstrengung, insbesondere der Beugesehnen. Kopfschmerz nach Augenanstrengung.

Augen: rote, heiße Augen, schmerzhaft durch Nähen oder Lesen von Kleingedrucktem. Nat-m., Arg-n. Akkommodationsstörungen.

Rektum: Karzinom, des unteren Darmabschnittes ([Phytolacca](#)).

Ganglien. (Benz-ac) – Analprolaps. Vergl. Jab., Phyt., Rhus-t., Sil., Arn. Vergl. bei Reizzustand des Rektums: Rat., Card-m.

Knochenprellung. Knochenhaut und Knorpel. **Gezerrte Beugesehnen.** Ablagerungen in der Knochenhaut, Sehnen und Gelenken insbesondere dem **Handgelenk**. Verstauchungen nach [Arnica](#). (Zerschlagenheitsschmerz Muskeln und Haut = [Arnica](#); Verrenkung = [Rhus tox](#)). Lahmheit nach Verstauchungen. Wundgefühl nach Prellungen. Empfindlich auf Druck. Periost wie wund. Alle Körperteile, auf denen er liegt, schmerzen selbst im Bett wie zerschlagen. **Kopfschmerz.** Zahnschmerzen untere Zähne. Gelbsucht. Gebärmutter. Gefühl, ausgelaugt zu sein. Schwäche und Hoffnungslosigkeit.

Schlechter: Hinlegen, Kälte, feuchtes Wetter. **Beim Treppen hinuntergehen.** Vergleiche: Ratanhia, Carduus.
Rektalreizung; Jaborandi, [Phytolacca](#), [Rhus tox](#), [Silicea](#), [Arnica](#)

Komplementärmittel: Calc-p.

SABADILLA

Läusesamen



IDEE: Anfallsartige Symptome.

Schleimhäute der Nase und Tränendrüsen. Kongestion Nasennebenhöhlen

Allergiemittel der **Colchicum Gruppe** (vergl. Histaminum) . Heftiges Mittel. ([Colchicum](#), [Nux vom](#), [Arundo](#), Poll)

Frostiges Mittel. Kälteempfindlich. **Anfallsartiges Zittern**. „**Kalte Fieber**“ bei Pleuritis und Lungenaffektionen in der Anamnese. **Halsentzündungen fangen auf der linken Seite an**. Schnupfen und Symptome wie Heuschnupfen . Anders als Lachesis mag es heiße Getränke. **Drücken auf die Augen, Tränen im Freien und beim Sehen ins Helle, Sehschwäche. Phleum pratense - Wiesenlieschgras: Bei Heuschnupfen die 12. Potenz, ist bei vielen Fällen spezifisch und wirkt desensibilisierend.**

SABAL SERRULATA

Sägepalme



IDEE: Urogenital Tract

Verbessert den Olein Stoffwechsel. Olein's Heilkraft wird eingesetzt gegen Herzerkrankungen, Krebs und andere. Palm Oel ist ein natürliches Oel, welches das Cholesterin senkt, Krebsrisiko mindert und Herzerkrankungen vorbeugt.

Besitzt Heilkraft für die urogenitalen Organe. Allgemeine und sexuelle Schwäche. Katarrh der Schleimhäute (Larynx, Pharynx, Asthma) Tumoren des Uterus und der Prostata. Fördert Gewebsernährung und Gewebeaufbau (weibliche Brust). Kopf, Magen und Eierstockssymptome sind deutlich vorhanden. Vergrößerung der Prostata. **Epididymitis und Probleme beim Wasserlassen. Wirkt auf den membranösen Prostata Teil der Harnröhre.** Iritis mit Prostataproblemen. Wertvoll gegen unentwickelte weibliche Brüste. Furcht, schlafen zu gehen. Müdigkeit, Apathie und Indifferenz. **Mitleid macht den Patienten wütend (Nat.m.)**

Gegeben wird die Tinktur, D1-D4, und C200 bei Krebs (plussing Methode).

SABINA

Juniperus Sabina



IDEE: Toxisch fuer Duenn darm und Genitalien

Sabin. ist ein **breitwirkendes Reizmittel**; es führt zu Entzündung des **oberen Endes des Duodenums** und ruft entzündete Flecken an anderen Teilen der Eingeweide hervor, besonders dem oberen Teil davon, dem Omentum und dem Peritoneum . Die Wirkung von Sabin. auf die Genitalien beider Geschlechter ist ausgeprägt. Es ruft **Feigwarzen** mit Jucken und Brennen der äußeren Genitalien hervor, bei Männern Phimose, Schwellung des Rückens des Penis, Gonorrhoe; bei Frauen Uterusblutungen und bei Schwangeren **Abort**.

SACCHARUM ALBUM

Weisser Zucker

IDEE: Steifheit, Rigidität, Muskelschwäche

Scorbutische Rachitis; Gicht; Rheumatismus; Diabetes; Uebersäuerung des Magens;
Analjucken. Hornhauttrübung.

Schwäche der Unterschenkel wie gelähmt. Führt zum Schwanken. Herzschwäche.
Herzmuskeldegeneration ([Ars. jod](#)). Verlangen nach Zucker.

SALIX NIGRA

Schwarzweide
Black willow

INCLUDEPICTURE

"http://upload.wikimedia.org/wikipedia/commons/thumb/f/fe/Salix_nigra_Morton_180-88-3.jpg/300px-Salix_nigra_Morton_180-88-3.jpg" * MERGEFORMATINET



IDEE: Schwäche, Kontrolle Sexualität

Wundheitsschmerz der Muskeln; ein müder, schläfriger Zustand; durchfälliger Stuhl, wundes Zahnfleisch und Fieber.

Erkrankungen des Urogenitalapparates . Verliert Kontrolle über sexuelles Verlangen.

SALVIA SCLAREA

Muskat-Salbei, Römischer Salbei, Scharlach Salbei



IDEE: Scharlachfolgen. Kopfschmerzen-Gehirn

Fall: 70 jährige Frau mit schwerer Angstneurose, welche mittels schizophrenen Reaktionen (scheinbare „Orientierungslosigkeiten“ und „Demenzen“) kompensiert wird. Furcht, alleingelassen zu werden. Große Nierezyste links. Zustand nach Tonsillektomie in der Jugend mit schwerster Nachblutung und Herzkomplikation. Später massivste Regelblutungen, welche zur Uterusexstirpation zwangen. Digitale Akupunktur (QUINT) Streptokokkus viridans.

Salvia Sclarea D12 1x5 Globuli für 4 Wochen

SAMBUCUS NIGRA

Schwarze Fliederbeere



IDEE: Atemwege, Schnupfen

Das Kind wacht gegen Mitternacht auf mit Stickhusten und wird blau. Chronischer Schnupfen bei Kindern. Oedeme.

SANICULA AQUA

Eine Mineralwasserquelle aus Ottawa, Illinois, USA.

IDEE: berührungsempfindlich

Wundschmerz Leber, Pferde: geschollenes Zahnfleisch(Frosch), Geruch nach Fischlake, faltiger Hals, **Kachexie**,
Obstipation

SAROTHAMNUS SCOPARIUS

Besenginster



Wirkung: Antiarrhythmisch, negativ inotrop.

Indikationen; Vorhof-Kammerflimmern, Herzrhythmusstörungen, Hypotonie, Tachycardie.

SARSAPARILLA

Stechwinde



INCLUDEPICTURE

"https://s.yimg.com/fz/api/res/1.2/zCrHYqWGWJkWBwkevQKklw--/YXBwaWQ9c3JjaGRkO2g9NDUwO3E9OTU7dz02MDA-/http://1.bp.blogspot.com/_5YH9MpGHcuQ/TJ8WhswFaqI/AAAAAAAAIPI/17ii6XNFdUw/s1600/zarzaparrilla.jpg" * MERGEFORMATINET



IDEE: Marasmus. Schwäche. Nierenmittel

Eingezogene Brustwarzen. Hautrisse Finger und Füße.

Modalität: Verschlechterung durch **innere** Hitze (**Sec**) und **äusseres** Frostgefühl

Schwäche:

Psycho-physische Erschöpfung. Keine Ausdauer. Begriffsstutzig, Imbezillität. Schwäche und Lähmungsgefühl im ganzen Körper. Venöse Stauung. Eindrückbare Unterschenkel**ödeme**.

Abmagerung:

Hals. Haut schlaff in Falten.

Haut:

Greift die Haut stark an. Stark **juckende** Haut. Kratzen verursacht jucken an andere Stelle. Wanderndes Jucken beim Kratzen. Feuchter Ausschlag in der Leiste rechts und am Skrotum – Knoten, Drüsen verhärtet, rheumatische Leiden. Ekzeme, juckender, schuppender Hautausschlag an der Stirn. Krusten im Gesicht. Blaue, schwarze und kupferartige Flecken der Haut. Verdickte Haut Handrücken. Psoriasis. Gichtknoten. Herpes-artiger Ausschlag überall. Lepra. Warzen.

Quecksilberschaden:

wichtiges Blasen-Nierenmittel. Blasenentzündungen. Blasensteine. Schmerzen am **Ende des Urinierens**. Kann **besser im Stehen urinieren**.

Bei Syphilis durch unmässige Gaben Quecksilber (schon vor 300 Jahren) von den Aerzten gegen die davon entstandenen grossen Zerrüttungen der Gesundheit gegeben.

Sarsaparilla hilft bei Abmagerung vor allem **am Hals**, Ekzemen, Oedemen, Schwäche, rheumatischen Beschwerden, Borreliose, sowie bei Blasen- und Nierenleiden. Ekzeme am behaarten Kopf nässend ([Ol](#)). Pollenallergie, Psoriasis, Arthritis, Lepra ([Hyd](#)). Warzen.

Kompatibel: [All-c.](#), [hep.](#), [phos.](#), [rhus-t.](#), [sep.](#), [sulph.](#)

SCILLA

Meerzwiebel



IDEE: Wasser

Ödeme cardial

Wird mit gutem Erfolge bei wassersüchtigen Stauungen und Ödemen (renalem und kardialem Hydrops, Ödemen mit erhöhtem Blutdruck, Aszites, Anasarka, Pleuritis exsudativa) gegeben. Besonders gelobt wird sie zur **Steigerung der Diurese bei Herzleiden** wie Insufficiencia cordis mit Stauungsödem, Herzmuskelschwäche, Dilatation des rechten Ventrikels, bei Herzklappenfehlern und zur postoperativen Herzbehandlung. Meistens in Verbindung oder im Wechsel mit Digitalis (auch Adonis und Convallaria werden als Wechselmittel genannt) verordnet, doch erwies sie sich selbst in digitalisrefraktären Fällen als zuverlässig. Diuretikum bei Blasen- und Nierenleiden (Cystitis, Nephritis, Incontinentia urinae). Bei Aszites wird auch Scilla D 3 als Injektion gegeben.

Auf die **Atmungsorgane** wirkt **Scilla** **expektorierend** und wird recht häufig gegen chronische Bronchitis angewandt. Als Hauptindikation auf diesem Gebiet wird in der Homöopathie **Husten mit Niessen, Tränenfluss und unfreiwilligem Urinabgang bezeichnet.**

Meerzwiebel ist gutes Mittel gegen **Milztumoren** und wird noch bei Diabetes insipidus, Übelkeit mit Brechreiz, Morgenschwindel erwähnt.
Homöopathische Zubereitungen bis D 3 einschließlich.

Phytotherapie

Rp.:

Bulb. Scillae pulv. . . . 3

Fol. Digit. titr. pulv. . . . 1

Mass. Pil. qu. s.

ut f. Pil. Nr. XXX

M.d.s.: Dreimal täglich 2 bis 3 Pillen.

SCIRRHINUM

IDEE: Krebsnosode aus Scirrhus-Ca

Scirrhinum ist eine Krebsnosode aus hartem Brustkrebs. Anwendung bei Krebs, Brustkrebs, vergrößerten Drüsen, Morbus Hodgkin, Blutungen (Haemorrhagien), varikösen Venen und Würmern..

Krebsdiathese: “ Es gibt keinen Krebsfall bei dem nicht früher oder später Carcininum erforderlich ist,“ R.M. Cooper

Scirrhinum wird normalerweise in der C200 mit der Plussing Methode gegeben.

Plussing Methode

3 Globuli werden in 11 Eßlöffel Quellwasser aufgelöst.

Der Patient nimmt alle 15 Minuten einen Eßlöffel ein.

Insgesamt 10 Mal.

Zwischen jeder Gabe wird das Wasser leicht gerührt mit einem Plastiklöffel.

Der letzte Eßlöffel wird für die Zubereitung am nächsten Tag aufgehoben.

Am nächsten Tag werden 10 Eßlöffel Quellwasser hinzu gegeben.

Es wird keine neue Arznei hinzu gegeben!

Es wird erneut alle 15 Minuten ein Eßlöffel eingenommen.

Und wieder bleibt ein Eßlöffel übrig für den nächsten Tag.

Dieses Vorgehen wird sieben Tage befolgt.

Danach ändert sich das u.U. das Mittel bzw. es erfolgen neue Anweisungen des Arztes.

Das neue Mittel wird erneut mit o.g. Methode aufbereitet., in gleicher Weise für 7 Tage eingenommen. Danach wird wieder 7 Tage lang die Carzinom Nosode eingenommen usw.

Zur Geschichte: Burnett ist der Vater dieser Nosode. Die Arzneiprüfung führte er an sich selbst durch und verursachte ein enormes Sinkgefühl im Nabelbereich. Dieses Symptom betrachtete er als das Schlüsselsymptom. In den Händen von Burnett hat Scirrhinum die Heilung zahlreicher Fälle von Brustkrebs unterstützt.

Mit Scirrhinum heilte Burnett einen Mann mit harten Drüsen an der linken Halsseite (M.Hodgkin) nachdem andere Drüsen bereits operativ durch einen Chirurgen entfernt worden waren. Ebenfalls heilte Burnett damit Häemorrhagien und varicöse Venen mit purpurfarbenen Punkten an Beinen und Füßen.

Kommentar: Ein Patient erklärte nach Einnahme von Scirrhinum, daß er eine große Menge Fadenwürmer ausgeschieden hat. Daraufhin wurden zahlreiche dieser Fälle mit Scirrhinum geheilt bzw. gebessert. In hartnäckigen Fällen, bei denen Cina und Teucrium nur wenig halfen, hat Scirrhinum einen Erfolg erringen können.

Ein Versuch bei Morgellons sollte erwogen werden.

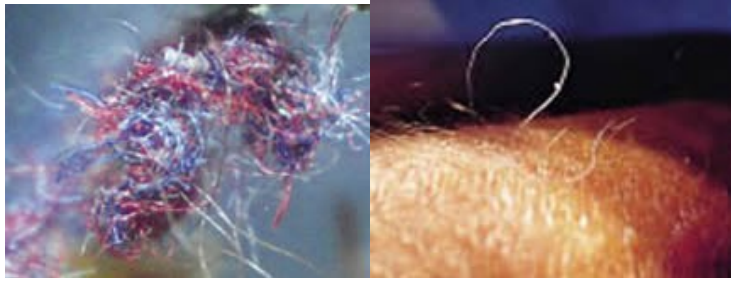

Morgellon-Filamente wachsen aus der Haut (unten)

Modalitäten: Verschlechterung des Befindens von 17.00 bis 18.00 Uhr und unregelmäßig während der Nacht.

SECALE CORNUTUM

Mutterkorn Pilz

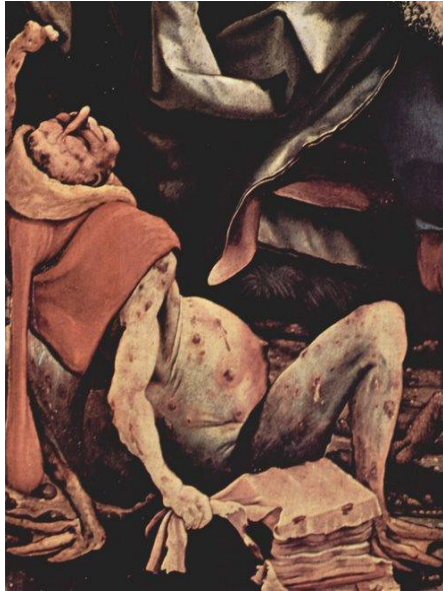

IDEE: Spasmus der Gefäße mit Zuckungen der Extremitäten

Pilzvergiftung, hervorgerufen durch das später sogenannte Mutterkorn, (es wurde so genannt, weil es auch zur Abtreibung eingesetzt werden konnte und wurde). Dieser Pilz nistet sich in den Roggenähren ein und ist besonders kurz vor der Ernte äußerst giftig und kleine Mengen können für den Menschen schon tödlich sein. Ungefähr nach 3 Monaten hat die hochgiftige Wirkung stark nachgelassen. Die massenhafte Erkrankung trat besonders nach Hungerperioden auf, wenn frisch geernteter Roggen sofort verzehrt wurde

Zungenlähmung, Stottern, **Blasenlähmung**. Als ob etwas unter der Haut kriecht. Wärme verschlechtert auch die Augen. Extremitäten **Hände und Füße** kalt. Zuckungen/Krämpfe



Abb. 4: Mutterkorn (*Secale cornutum*) auf Roggenähre. Massive Gefäßverengung der Blutgefäße.

Durchblutungsstörung von Herzmuskel, Nieren und Gliedmassen. Gliedmaßen sind kalt und blass, die Pulse sind meist kaum nachweisbar. Zudem bestehen Hautkribbeln (Parästhesie). Taubheit. Grünliche kleine Geschwüre. **Spastik. Kälte bessert.**

Die Medikamenten-Anamnese führt oft zur Verordnung von Sec. bzw. Ergotaminum.

SCROPHULARIA NODOSA

Braunwurz, Knotenwurz, Feigwarzenkraut



IDEE: Drüsen, Lymphknoten

Wo immer vergrößerte Drüsen auftreten. **Hodgkin**. Struma nodosa. Wertvolles Mittel für Hauterkrankungen. Spezifisch für die weibliche Brust. Löst Brusttumoren auf. Ekzem des Ohres. Pruritus vaginae. Lupoide Geschwüre. **Scrofulöse Schwellungen (Cistus.)** Schmerzhaftes Hämorrhoiden. Hoden höckrig. Epitheliom. Brustknoten (**Scirrhinum.**) **Schmerzen in allen Beugemuskeln.**

SELENIUM

Idee: Schwäche bei Hitze

Wirkt auf Urogenitalorgane. Penis erschlafft beim Koitus. Je heißer der Körper wird, desto schwächer wird er. Massiver Achselschweiß. Bei Lebererkrankungen. Beschwerden nach Samenabgängen. Laryngitis (tuberculosa) mit viel Räuspern. Viel gallertartiger Schleim (Stannum). Jucken der Handflächen.

SENECIO AUREUS

Goldenes Greiskraut (Asteraceae)



IDEE: Unterdrückte Menses, Blutungen

Alle möglichen Symptome, welche nach unterdrückten Menses aufgetreten sind.

SENEGA

Klapperschlangenwurzel



IDEE: Brustkorb und Blase (Brennender Wundschmerz)

Antidot gegen Schlangenbisse. Wirkt auf Brustkorb, Augen und Blase. Dyspnoe, Husten und Hämoptyse. Teste gab es erfolgreich in Fällen von Pneumonie, Pleuritis und Hydrothorax (Mercurius sulfuricus). "Husten mit starker Ansammlung von Schleim. **Anfälle von Unruhe in den Gefäßen in der Brust.** Gefäßleiden A. Carotis. **Anfälle von Herzklopfen**, während dessen der Herzrhythmus zu einem fast nicht wahrnehmbaren Tremor wurde, und das manchmal die ganze Nacht oder noch länger anhielt; in Folge bestimmter Gemütsbewegungen. Amblyopie.

Starkes Brennen in der Brust , entweder vor oder nach dem Husten; reichliche Absonderung von Schleim. Trockenheit innerer Organe, die normalerweise feucht sind; trockene Haut. Allgemein Erkrankungen der Luftröhre; besonders der linken Seite der Brust;

SENNA

Sennesblätter



IDEE: weiche, dünne Stühle

Großer Nutzen bei Koliken von Kleinkindern, wenn das Kind voller Blähung zu sein scheint. Nach Farrington ist es eines der besten Mittel in der Materia medica für "einfache Erschöpfung mit übermäßigem Harnstickstoff". Die Erschöpfung zeigt sich im flauen, leeren Gefühl unmittelbar nach Mahlzeiten.

Dosierung: D3-D6

SEPIA

Tintenfisch



IDEE: Venöse Stase des Pfortadersystems, Depression, Zittern rechte Hand

Extrem emotionale, erregbare und ängstliche Personen;

Eigene Familie: Gleichgültigkeit: selbst gegenüber der eigenen Familie, gegenüber der eigenen Beschäftigung; braun gefleckte Haut;

Pfortadersystem: venöse Kongestion. Völlegefühl, Wundheit und Stiche in der Lebergegend; Oft bei chronischem Schnupfen.

Enuresis: "Das Bett ist fast sogleich naß, sobald das Kind einschläft, immer in der ersten Schlafphase."

Hornartige Warze.: Sep. 3 X heilte

Prolaps: Stase und dadurch Senkung der Eingeweide, was die Patientin dazu zwingt, die Beine übereinander zu legen, um Prolaps zu verhindern. Gefühl von Abwärtsdrängen, besonders bei Frauen. Eines der wichtigsten Uterusmittel. Tuberkulose-Patienten mit **chronischem Leberleiden** und Uterusreflexen. Mattigkeit und Trübsal. Fällt leicht in Ohnmacht. Schwäche, gelbe Gesichtsfarbe, **Fröstelt leicht**. Abortneigung (**Zinc**). Hitzewallungen zur Zeit der Menopause mit Schwäche und Schweißen. Aufsteigende Tendenz der Symptome; Alle Schmerzen ziehen von unten nach oben Ballgefühl in inneren Teilen. Wirkt am Besten auf Brünette.

Kältegefühl selbst im warmen Zimmer. Pochender Kopfschmerz im Kleinhirn.

Besser: **Bewegung, Druck, Bettwärme**, heisse Anwendungen, durch Hochziehen der Glieder, kalte Bäder, nach dem Schlaf. **Schlechter:** Vormittags und abends; linke Seite.

Ergänzungsmittel: **Nat mur**; **Phos**. Nux verstärkt die Wirkung. **Guai** oft nach Sepia.

Feindlich: **Lach**; **Puls**. Vergleiche: Lil; Mur; **Sil**; **Sul**

SIEGESBECKIA

Common St. Paul'swort, Hog's Head Hemp



IDEE: Abszess, Decubitus, Sepsis, Ulcus varicosum

Depression des Nervensystems. Scrophulosis, Syphilis, Gicht

SILICEA TERRA

Kieselerde

IDEE: Hartnäckiger Mangel an Lebenswärme. Selbst körperliche Betätigungen erwärmen nicht im geringsten.

Silizium bildet eines der wichtigsten Mittel der Chronischen Krankheiten. Ein großer Anteil der Erdkruste besteht aus Silizium. Seesand (Silica marina) besteht hauptsächlich daraus.

Die Festigkeit von Stroh beruht auf Silizium. Equisetum [der Schachtelhalm] besteht in der frischen Pflanze gar zu 18 % aus Silizium. Silizium liefert den "Kies" der Erdkruste, dem Kies und Sandstein, und übertragen "Grundlage", "Kern", "Biß", die Grundlage des pflanzlichen Lebens und in großem Maße auch des tierischen Lebens.

"Mangel an Mumm, an Biß, sowohl geistig wie körperlich" ist eine Leitanzeige für Silicea terra . Wenn die Rückresorption eines seroalbuminösen Exsudates in einem serösen Beutel durch Calc-p. nicht erreicht werden kann, kann man Sil. benutzen; denn die Verzögerung der Absorption kann durch ein Mangel an Sil. in den subserösen Bindegeweben verursacht worden sein. - Sil. wird auch chronische arthritisch-rheumatische Erkrankungen heilen, da es eine lösliche Verbindung (Natriumsilikat) mit dem Natrium des Natriumrates eingeht; diese Verbindung wird dann absorbiert und durch die Lymphgefäße entfernt. Aus dem gleichen Grund kann es auch bei Nierengriß benutzt werden.

Kopfschmerzen sehr charakteristisch: sie sind chronisch und haben manchmal ihren Ursprung in einer schweren Krankheit in der Jugend. **amel. durch Druck und warmes Einhüllen** des Kopfes; amel. durch reichliche Miktion. Krebs; hat Szirrus der Mamma geheilt. "Brustwarze ist wie ein Trichter eingezogen" ([Sarsaparilla](#)). **Schmerzen wandern von unten nach oben.**

SOLIDAGO VIRGAUREA

Goldrute



IDEE: Nieren

Nieren sind druckempfindlich. Schmerz in der Nierengegend mit Dysurie.

Wiederholte Erkältungen von Tuberkulose-Patienten (D2). Schwächegefühl, Frösteln wechselt mit Hitze.

Gliederschmerzen und Brustbeklemmung.

SPARTIUM SCOPARIUM

Besenginster



Sparteïn Sulfat starkt die Herzkraft, verlangsamt die Frequenz und senkt den Blutdruck. Es verstarkt die guten Wirkungen von Digitalis und Veratrum ohne deren negative Nebenwirkungen.(Hinsdale.) Sparteïn Sulfat (das Alkaloid des Besenginsters) soll den systolischen und diastolischen Blutdruck des Patienten senken.

Tabak Herz. Angina pectoris. Herzrhythmusstorungen, Rhythmusstorungen durch Blahungen, unruhige, nervosa, hysterische Patienten. Myocard Degeneration.

SPIERBLUME

Filipendula ulmaria



IDEE: Antirheumatikum

Indikation Gicht, Rheuma Steinbeschwerden Wirkung antirheumatisch, adstringierend, harntreibend.

Fall: 50 jährige Patientin mit Colitis ulzerosa, Erythema nodosum im Tibisbereich bds.und postprandialen Magenschmerzen. Dos: Spierblume D4 2x5 Globuli (QUINT System).

SPIGELIA ANTHELMICA

Wurmgras

INCLUDEPICTURE

"http://upload.wikimedia.org/wikipedia/commons/4/4e/Spigelia_anthelmia.jpg" *



MERGEFORMATINET

IDEE: Peripheres Nervensystem

Neuralgie par excellence. Linke Seite bevorzugt. Betrifft das Herz. Akute rheumatische Episoden des Herzens. Involviert das Auge, rheumatische Scleritis, Chorioiditis, Retina und den Nervus opticus. Schmerzen steigen an und nehmen ab mit dem Verlauf der Sonne. Wurmmittel.

Linksseitiger Kopfschmerz: Spigelia D4

SPIREA ULMARIA

Madesüß



IDEE: Schleimhäute, Harnwege

Madesüß, auch Wiesenkönigin (Wiesengeißblatt) zur Herzinfarktprävention. Spiraea ulmaria weist in ihrem Kraut einen hohen Anteil an Salicylaldehyd und freier Salicylsäure auf.

Bienenstöcke wurden mit dem Kraut ausgerieben, um das Bienenvolk zusammenzuhalten. In Rußland wurde die Wurzel der Wiesenkönigin innerlich und äußerlich als Mittel gegen den Biß "toller Hunde" eingesetzt. Harnausscheidung (Diurese) bei Blasen- und Nierenleiden.

In der Heilkunde werden in erster Linie die getrockneten Blüten und die während der Blütezeit geernteten sonstigen oberirdischen Teile der Pflanze verwendet.

Fall: 80 jähriger Mann mit Zustand nach Bypass und PSA Anstieg bei bereits operiertem Prostata Ca. Suprapubischer Katheter. Spirea ulm. D12 1x5 Globuli für 14 Tage.

SPONGIA

Rötschwamm



IDEE: Schilddrüse, Herz, Trockene Schleimhäute, Krupp

Spongia ist ein Mittel für Kropf und Basedow. Ein Herzmittel wenn trockener Husten dabei ist. (Ein Schwamm saugt auf – deshalb trockene Schleimhäute) Krupp nach Mitternacht D3. Krupp vor Mitternacht (Aconit) (Ars.alb) Krupp in den frühen Morgenstunden Hepar sulf.

Rheumatische Gelenkschwellungen.

Schilddrüse; Kropf (Q1). Kehlkopf, Halsentzündungen, Krupp. Wenn Aconit versagt (Herz, Krupp) wirkt Spongia D4. Jodhaltig. **Ähnlichkeit zur Tuberkulose.**

Krampfartiger, trockener Husten als ob man ein Kiefernholz durchsägt. Wärme verschlechtert.

Herzerkrankungen: häufig Kombination von Herzklopfen, Angstzuständen und Atemnot. Reflektorischer, vom Herzen ausgehender Husten. **Bestes Mittel bei Herzklappenerkrankungen (Nash).** Endocarditis. Wunder Brustkorb. Vergrößerung rechtes Herz. Wacht nachts mit Erstickungsanfällen auf. Andere Mittel bei Klappenerkrankungen: Adonis vernalis, Lachesis, Naja. Asthma. Dann meist besser wirksam als Lachesis.

Hoden und Nebenhoden (Schwellung, Schmerzen und Entzündung) Schmerzen Samenstrang. Unterleibskrampf.

Essen bessert (Anac). Horizontales Liegen bessert. Kalte Getränke verschlimmern, warme Getränke oder warme Speisen verbessern. Süßes verschlechtert. Bewegung verschlechtert. Patient riecht nach Milch.

Folgt gut auf Aconit. Beziehungen: Acon.; Hep.; Brom.; Lach.; Merc. ; Iod (Kropf)

STANNUM METALLICUM

Zinn

IDEE: Schwache

Schwindsucht, Haematemesis, Kraempfe, Neuralgien, Schmerz kommt und geht langsam steigend

STAPHISAGRIA

Scharfer Rittersporn



IDEE: Unterdrückung, wirft mit Gegenständen, Knoten

Die Heimat von Staphisagria liegt in Italien, Griechenland und Asien. Heute findet man die Pflanze im gesamten Mittelmeergebiet sowie auch auf den Kanarischen Inseln.

Dreikantige, scharfschmeckenden Samen. Unter den Römern wurde Rittersporn meist als Pedicularia (pediculus - Laus) bezeichnet, um auf die allgemein übliche Benutzung zur Vertreibung von Läusen hinzuweisen. Stark schleimführend. Nierensteine, Harngrüss, **Parasiten** und bei Augengeschwüren.

Die Stephanskörner enthalten die aconitähnlichen Diterpenalkaloide, wie unter anderem Delphinin, Methyloaconitin, Delphinin, Delphinoidin, Delcosin, Delsonin, Lycoctonin und Staphisagrinen. Bei lokalem Kontakt reagiert der Körper mit **Reizung und Entzündung der Haut**. Die alten Heilkundigen entwickelten aus den scharfen Körnern eine über lange Zeit vertriebene **Salbe gegen Läuse** und Ungeziefer; auch zur Behandlung von Stich- und Bißverletzungen. Hierzu ein Auszug aus Hahnemanns Reine Arzneimittellehre Band V: «Das Kopf-Ungeziefer vertilgend Das Vergiftungsbild bei innerer Einnahme äußert sich in beginnender Entzündung im **Rachenraum**, vermehrtem Speichelfluß, Schluckbeschwerden, Juckreiz der Haut, Harndrang, Durchfall, allgemeiner Muskelschwäche, Muskellähmungen, Magenschmerzen und führt im schlimmsten Fall zu Atemnot, Kollaps und Herzstillstand. Gerstenkorn, Hagelkorn, arthritische Fingerknoten.

Bei chirurgischen Verletzungen der Harnröhre und auch bei anderen scharfen Verletzungen. Die Zähne sind angegriffen und verfallen zu schnell und zu früh. Sie zerkrümeln, verfaulen und **werden schwarz**. Staphisagria heilt Zahnschmerzen, wenn diese schlimmer sind durch die geringste Berührung, sogar der Zunge, durch Berührung von Speisen und Getränken, aber nicht durch Beißen oder Kauen. Die Schmerzen sind auch schlimmer durch Einziehen kalter Luft in den Mund und durch kalte Getränke. Die Verschlimmerung von Schmerzen durch Berührung

Der Staphisagria-Patient ist auch launisch und sehr leicht beleidigt. **Starke Wirkung auf die Harn- und Sexualfunktion**. Zittert vor Wut.

Versuchsweise bei Morgellons

Fall: 58 jährige Patientin mit Psoriasis, Cholezystektomie, diffuse rheumatoide Beschwerden, Duodenitis, Nahrungsmittelallergie Milch, Nephropathie. Thema „Unterdrückung“ wurde bestätigt. Staphisagria D12 1xtägl bis zur Reaktion. Dann sporadisch (QUINT System).

STEFFENSIA ELONGATA (Piper elongatum)

Cayenne Pfeffer

IDEE: Blasenleiden, Blasenentzündungen

STILLINGIA SILVATICA

Queen's root

IDEE: Syphilitisch.

Laryngitis. Urogenitalorgane. Physische Zerrüttung. Knoten.



Eine Euphorbienart aus Virginia bis Florida. Von Indianern als Heilpflanze u.a. gegen Syphilis benutzt.

Rheumatismus (Phyt, Kal i), Periost, Hüfte, Hauterkrankungen u.a. Psoriasis, Trockenheit, Husten, Scrophulose der Halsdrüsen.

STRONTIUM CARBONICUM

IDEE: Verstauchungen

Folgen von Blutungen (Operationen etc).

Stront-c. steht mit Verstauchungen und Knochenleiden in Verbindung. Bei chronischen Verstauchungen des Sprunggelenkes angezeigt, wenn Ödem vorliegt. Erkrankungen des Femur. Rheumatismus.

Bangigkeit und Ängstlichkeit. Große Vergeßlichkeit. Besser durch Wärme und Einhüllen und schlechter durch Kälte.

STROPHANTUS HISPIDIUS

Eine Weinranke klettert bis zu 10 Meter an Bäumen hoch.



IDEE: Herzschwäche

Strophanthus ist ein Muskelgift. Wird als Pfeilgift verwendet. Es stärkt die Kontraktilität der gestreiften Muskulatur. Greift das Herz an. Kann erfolgreich zur Tonisierung des Herzens benutzt werden. Eliminiert Wasseransammlungen. Herz fühlt sich vergrößert an. Bei **Mitratklappengeräuschen**. Kumuliert nicht. Beachtliches Diuretikum. Gut im Alter. Bei Pneumonie und Schwäche durch Blutungen nach Operationen oder akuten Erkrankungen. Nach langem Genuss von Stimulantien. Herzirritation von Rauchern. Arteriosklerose; Starre Arterien im Alter. Heilt brüchige Gewebe, vor allem Herz und Herzklappen. Gut bei Fettherz zur Rekompensierung. **Urtikaria**. Anaemie mit Herzklopfen und Kurzatmigkeit. Exophthalmus und Kropf. Korpulente Personen u.a..

Beziehungen:

[Phos-ac](#) (schwaches Herz mit irregulärem Puls, Herzflattern) Herzklopfen während des Schlafes, Ohnmachtsanfälle.

Dosierung:

Tinktur und D6 . In akuten Fällen 5-10 Tr. Der Tinktur 3x täglich.

Fall: 66 jährige Frau mit Herzbeschwerden. Finger leicht geschwollen. Ring kann nicht mehr entfernt werden. Knöchel geschwollen. Strophantus D30 5 Globuli täglich bis zur Reaktion. Dann sporadisch im Falle von Wasseransammlungen und Herzbeschwerden (QUINT system).

Nach der erten Dosis fühlte sich die Patientin innerhalb von 30 Minuten zu 70% besser. Nachts kam dann die Reaktion mit massivstem Schweiß. Am darauf folgenden Tag gutes Befinden.

SULFUR

Schwefel

IDEE: Hitze und Brennen

Völle- und Leeregefühl:

Blutrote Körperöffnungen, rote Nase, Blutverteilungstörung mit Hitzewallungen (vom Herzen her, vom Magen und Rücken her: Phosphorus), Hämorrhoiden, Pfortaderstau, Dyspepsie, geblähtes Abdomen, Milchunverträglichkeit ([Aeth](#), [Mag carb](#))

Leeregefühl morgens 11 Uhr mit Heißhunger. Alkoholismus C1000 (Gallavardin).

Man kann eine homöopathische Behandlung grundsätzlich mit einer oder zwei Gaben Sulfur C30 beginnen. Damit wird der Körper zur Reaktion gebracht und die eigentlichen Symptome werden deutlicher. Das blockierende Element, die Psora, wird gelöst. Bringt Giftstoffe nach aussen.

Hauterkrankungen (Psora). Bestes Mittel gegen Krätze. (Lavendelöl äußerlich) Jucken wird zum Brennen nach Kratzen. Wenn in der Vorgeschichte des Patienten ein Ekzem ([Led](#)) vorhanden war, dann spielt Sulfur eine große Rolle ([Caustikum](#))
Haut liegt schlaff in Falten. Abmagerung und Marasmus.

Sulph. ist ein großes Resorptionsmittel und wird häufig nach akuten Erkrankungen benötigt, die nicht völlig ausheilen

Lymphdrüsen vergrößert. Rheumatismus und Ischialgie amel. am Morgen und agg. nachts im Bett.

Parese der unteren Extremitäten Sulfur CM (Skinner)

Malaria: Urtinktur 2 Tropfen alle 4 Stunden. Arbeiter in Schwefelminen erfreuen sich völliger Immunität gegenüber Wechselfiebern, obwohl die Minen in Malariagegenden liegen (Cooper).

Fieber, wenn dieses nach Aconit nicht innerhalb von 24 Stunden nachgibt (van den Heuvel).

Erkrankung breitet sich von unten nach oben aus. Verstopfte Nase und Asthma. Kalte Füße. Streckt die Füße nachts aus dem Bett. Brennen der Füße.

"agg. durch Hitze"agg. durch Berührung. agg. durch Druck Ruhe agg.. Stehen agg.. agg. durch die geringste "Bewegung" ist charakteristisch ([Bry](#)).

SULFURICUM ACIDUM

Schwefelsäure

Zittern und Schwäche; alles muß in Eile getan werden. Hitzewallungen, mit Zittern, gefolgt von Schweißen.

Schreibkrampf. Bleivergiftung. Extremes Verlangen nach Stimulantien (Alkohol)

Purpura haemorrhagica. Mundkrebs. Geschwüre.

Alle Fälle von Krätze.

Folgt **Arnica** bei Prellungen. Folgt **Conium** bei Quetschung von Drüsen. Folgt **Ruta** nach Prellungen von Knochen.

SYMPHYTUM

Beinwell



IDEE: Orthopädisches Wunder-Heilmittel

Nach Arnica bei Verletzungen. Rückenschmerzen Arnica/Symphytum.

Knochenbrüche D30 täglich, Knochentumoren, Prellungen, Periostschmerzen, Knochenschmerzen nach Verletzungen. Augenverletzungen. Prickelndes Stechen. Geschwollene Lymphknoten, Leukämie C200 (Ramakrishnan)*. D4 oder D30.

*Teildosismethode: C200 4x pro Tag meist nur an einem Tag der Woche oder alle 14 Tage oder monatlich

SYMPLOCARPUS FOETIDUS

Skunk cabbage



IDEE: Atemwegserkrankungen, Nervenleiden, Rheumatismus, Ödeme

Wurzelstock und Wurzeln des Skunk Cabbage wurden gegen Atemwegserkrankungen benutzt inclusive Heufieber, Asthma, Keuchhusten, Bronchialleiden und Verschleimungen. Es hilft bei Nervenleiden, Spasmen, Rheumatismus und Ödemen. Einige amerikanischen Indianderstämme kochten die Haare der Wurzeln, um externe Blutungen zu stoppen. Ein Stamm inhalierte die Dämpfe der zerkleinerten Blätter, um Zahnschmerzen und Kopfschmerzen zu lindern. Wurzelbrei bei Wunden und Deodorant. Blätterbrei gegen Schwellungen. Sie aßen die Wurzeln, um epileptische Anfälle zu lindern. Sehr verlässlich bei Tuberkulose, chronischem Katarrh, Fieber, Keuchhusten, Epilepsie, Krämpfen und Rippenfellentzündung. Exzellent gegen Dysenterie, Krämpfen, Ödemen, Hysterie und in der Schwangerschaft.

Fallstudie: 60 jähriger Mann mit langjähriger Dysenterie (Darmfäule). Durchfälle. Neurasthenie und depressiver Verstimmung.

SYZYGIUM JAMBOLANUM



IDEE: Behandlung des Typ-2 Diabetes.

Indiziert bei erhöhtem Zucker im Blut und Urin

Dos.: Tinktur oder niedere Potenzen

TABACUM

Tabak



IDEE: Kalt und Zusammenschnürung

Kalt aber möchte unbedeckt bleiben ([Camphora](#)). Übelkeit, kalter Schweiß, Zittern, Schwindel, Totenblässe, Erbrechen, **mit intermittierendem Puls. Deutliche antiseptische Qualitäten. Antidot gegen Cholera Vibrionen.** Palliativum gegen Bienen und Insektenstiche ([Ip](#)) Kollaps. **Seekrankheit**, Cholera infantum; **Durchfall.** Tenesmus Blase, Rektum, Brust. **Harnträufeln.** Macht Bluthochdruck und Arteriosklerose der Herzkranzgefäße. Sollte als das beste homöopathische Mittel gegen Angina pectoris, Herzkranzgefäßentzündung und Bluthochdruck gelten (Cartier). Drahtartiger Puls.

Zusammenschnürung: Inkarzerierte Hernien, Darmverschluss, Nierenkolik

Besser: Aufdecken und offene, frische Luft.

TARENTULA CUBENSIS

Mexikanische Vogelspinne



IDEE: Blutvergiftung

Tarentula produziert und heilt Hautsymptome mit intensivem Brennen wie Anthracinum. Der ganze Körper kann brennende Schmerzen haben. Mundgeschwüre können den ganzen Gastrointestinaltrakt erfassen.

Mit beiden Versionen, der homöopathischen und der nicht-homöopathischen des Tarantelgift-Medikaments versucht man in der Tierheilkunde das Tumorstadium zu beeinflussen. Dabei soll der Körper durch die Giftstoffe angeregt, das Tumorgewebe langsam abkapseln. Der Tumor wird dann immer weniger mit Nährstoffen durch die Blutbahn versorgt und das Wachstum kann deutlich verlangsamt oder gestoppt werden. In seltenen Fällen ist auch ein Rückgang und in ganz seltenen Fällen eine komplette Heilung vom Krebsleiden zu beobachten.

Wichtig zu wissen für eine Behandlung ist, dass grundsätzlich nicht jede Tumorart auf Tarantula anspricht. Eine genaue Analyse kann nur durch Entnahme einer Tumorprobe im Labor erfolgen. Aus Kosten- und Zeitgründen verzichtet man meistens darauf und beobachtet alternativ dazu den Therapieverlauf genauestens, um im Erfolgsfalle die Therapie fortzuführen oder sie bei Nichtanschlagen einzustellen.

TELLURIUM

Tellur

Ein nichtmetallisches Element; ähnlich Schwefel und Selen.

IDEE: Ohrabsonderung

Hautreizung einschliesslich Ohren und Lider. **Herpes circinatus. Tinea u.a. des Gesichts. Sycosis barbae. Psoriasis. Otorrhoe.** Ohren plötzlich verstopft. **Ohrabsonderung scharf (gerötete Haut). Hyperästhesie des Rückens.** Treibt Fadenwürmer aus. Entropium. Pustulöse Konjunktivitis. Pterygium. Körpergeruch und Körperschweiß riechen übel und nach Knoblauch: übler Fusschweiss. Neuralgien. Ischias und Spinalreizung.

Dosierung: D6 und höher.

TEREBINTHINA

IDEE: Brennende Schmerzen

Dieses Mittel wirkt toxisch auf Nieren und Harnwege. Die **Reizung der Blase** ist stärker als bei Berberis. Es kann einen rauchfarbenen oder dunklen Urin produzieren. Ein weiteres Schlüsselsymptom ist die rote, glatte Zunge (Pyrogenium, Crothalus) . Durch die Nierenvergiftung entsteht Eiweißausscheidung im Urin. Bei **Albuminurie** steht es an erster Stelle vor Cantharis, Cannabis sativa, und Berberis. In späteren Stadium braucht man dafür Mercurius corrosivus. **Ödeme** nach Scharlach (Apis, Helleborus nigra, Lachesis, Colchicum) . Es ist ein wichtiges Mittel bei Purpura – **Blutfleckenkrankheit**.

Vergleiche: **Alumen; Secale; Canth.; Nit-ac. Antidot: Phos.**

TEUCRIUM MARUM VERUM

Katzengamander

IDEE: Helminthiasis, Gewebewucherungen

Gereizte Nase und Anus. Fadenwürmer. Gewebewucherungen: Nasenpolyp, Polyp Urethra, Granulationsgewebe Urethra nach Gonorrhoe, fibroider Lidtumor, Gebärmutterfibrom. Gicht, Rheuma, aufräuspern von Schleim, Schwindsucht, Rhinitis atrophicans, Knochenschmerzen. Knöchel ([Ruta](#), Arg.met). Schluckauf. *Verlangen, sich zu strecken* ([Calc phos](#)).

Wenn kein Arzneimittel anschlägt ist Marum Verum von Bedeutung.

THAPSIA

Böskraut



IDEE: Hand-Fußschweiß

Die Pflanze ist tödlich für Kamele

Wundliegen. Hand-Fußschweiß mit Jucken und Bläschenbildung, Dekubitus, Dyshidrotisches Ekzem. Jucken und Schwellung von Gesicht und Händen.

THUJA

Lebensbaum



IDEE: Auswüchse

Warzen, Condylome, Nävus, **braune Hautflecken**, **Impfschäden** mit langjährigen Hautleiden und Neuralgien. Lähmung, Atrophie des rechten Armes nach wiederholter Pockenimpfung. Lähmung und Atrophie des rechten Beines, mit beträchtlicher Kälte desselben, nach Pockenimpfung. Prostatavergrößerung und – krebs. Krebs. Syringomyelie. Chronische Laryngitis. Gelenkknacken. Stechende Schmerzen in der Achillessehne. Generalisierte Psoriasis. Frostig. Schneiden in der Harnröhre nach dem Wasserlassen.

THYREOIDINUM

Schilddrüsenextrakt von Schafen und Kälbern

IDEE: Schwellung von Gliedmaßen, trockene Haut

Morbus Basedow. Myxödem. Tachycardie. Trockene Haut. Kalter Körper. Haarausfall. Obstipation. Psoriasis. Ichthyosis. Arthritis. Neuritis nervi optici. Otoklerose. Epilepsie.

Geisteskrankheiten. Alle fortgeschrittenen Fälle von Myxödem zeigen Geistesstörungen, mit Tendenz zu Demenz. Verfolgungswahn.

Wassersucht und Albuminurie. mit **verdickter und dunkler Schwellung** (Burnett). **Erwacht mit Kopfschmerzen.**

Folgt gut auf Lachesis und Bacillinum (Kretinismus)

TORMENTILLA

Blutwurz

Ausgezeichnetes Antidiarrhoikum, hartnäckige Diarrhöen (häufig mit blutigen Stühlen), **Enteritis**, Darmblutungen, Brechdurchfall, Dysenterie, Magenschwäche, Ulcus ventriculi, Ätzung der Rektalschleimhaut, Bluterbrechen und schließlich bei Appetitlosigkeit anämischer Kinder verordnet. Wechsel von Durchfall und Obstipation, **Divertikulose** (Kessler, van Huelsen). Menorrhagie.

TRIFOLIUM PRATENSE

Wiesenklee

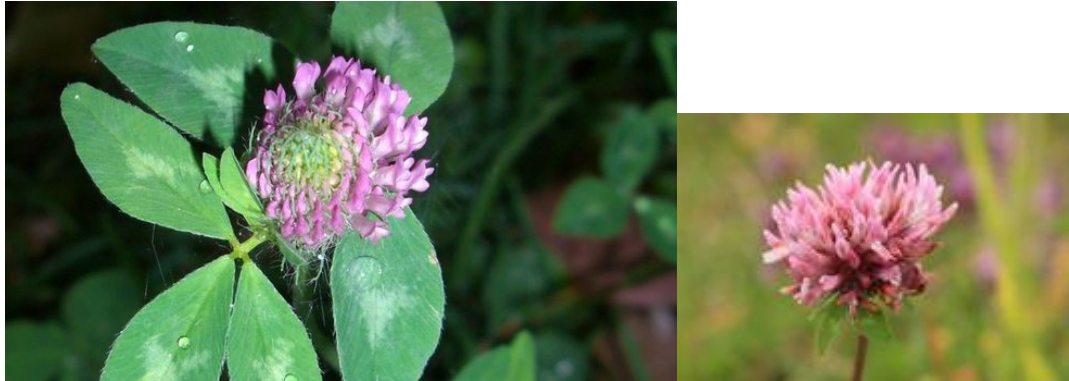

IDEE: Atmung

Trockener, kitzelnder Husten, Krebs, Pankreas. Gefäßerkrankungen. Rotklee wirkt schleimlösend bei Erkältungen. Schuppige und ulzerierte Zustände der Schienbeinengegend alter Menschen. Viele Symptome von Blutandrang . Der Kopf fühlt sich, als wäre er voller Blut. **agg. im geschlossenen Zimmer; amel. im Freien.**

USNEA BARBATA

Bartflechte



Idee: Erythrasma

Dosierung D1; Candida albicans: D8 3x1 Tabl.

Usneaderm Salbe Weber, Corynebacterium minutissimum D200 1x5 alle 14 Tage.

VANADIUM METALLICUM

Vanadium

IDEE: Schwäche

Schwache Oxydation der Nahrung und dadurch Nahrungsmangel.

M. Addison. Atherom. Fettige Degeneration der Leber. Nahrungsmangel. Krebs. Tuberculose.

Fettige Degeneration der Leber. Arteriosklerose, Atherom. Cheyne-Stokes Atmung; starke Schmerzen der A. basilaris; grosse, tiefe Pigmentflecken auf der Stirn. Starke Schwäche
([Carb.v.](#),[Bapt.](#))

VANILLA AROMATICA

Echte Vanille



IDEE: Hautausschläge

Wie bei Sumach – Ausschlag (Eichenblättriger Giftsumach - poison oak) [Rhus toxicodendron var quercifolium](#) . Rot, erysipelähnlich. V.a. am Unterschenkel. Auch bei Gürtelrose. Drückender Schmerz. Will hoch hinaus trotz fehlender Kräfte. Gelbe Farbe der Blüte = Nervensystem. Betrifft auch die Achilles Sehne.

Fall: 35 jährige Patientin mit Herpes Zoster. Psyche: möchte reich werden. Kräftermäßig hat sie sich völlig übernommen. Eine Gabe Vanilla C200 heilte den Zoster.

VERATRUM ALBUM

Weisse Nieswurz



IDEE: Schweise, Kälte, Blauverfärbung

Lebensmittelvergiftung,

Bei schmerzhafter Regelblutung oder ungewöhnlich stark fließender Monatsblutung kann Veratrum album C15 das hormonale Gleichgewicht wiederherstellen. ab dem ersten Tag der Menstruation einnehmen, damit Beschwerden wie Unwohlsein und Übelkeit gar nicht erst auftreten.

Krämpfe, bei denen sich die Betroffene unter den Schmerzen krümmt, und sich nur besser fühlt, wenn sie in liegender Position die Beine an den Körper heranzieht. **Wadenkrämpfe**. Reisedurchfall. Cholera. Tetanie. Konvulsionen.

VERBASCUM

Königskerze



IDEE: Trigeminusneuralgie

Neuralgie Gesicht, Katarrhe, Ohr Schmerz, Verstopfungsgefühl, schuppiger Gehörgang, Atemwege, Blase

Schmerzen kommen blitzartig

VERONICA OFFICINALIS

Echter Ehrenpreis



IDEE: Entzündungsmittel

Chronische Bronchitis, Magengeschwür, Blasenkatarrh, chronische Hauterkrankungen.

VIBURNUM OPULUS

Schneeball



IDEE: Uterus Schmerzen mit LWS Schmerzen.

Uebelkeit, Menstruationsbeschwerden. Therapie: Einige Tage vor und während der Regel Vib
op. C30 täglich

VINCA MINOR

Immergrün



IDEE: Hautmittel

Vinc. verursacht fressendes Jucken der Haut, das zum Kratzen reizt; feuchte kleine Stellen und Brennen in Geschwüren. Ekzem. Grosse Schwäche. Bei passiven Gebärmutterblutungen.

C3-C6

VIOLA TRICOLOR

Wild Pansy, Johnny Jump Up



Favus (Trichophyton schoenleinii).

IDEE: Erkrankungen der Kopfhaut

Ekzem in der Kindheit, Favus, Ekzem hinter den Ohren
Vergleiche:

[Rhus tox](#); [Calc.](#); [Sepia](#).

WYETHIA

Wyethia helenoides



IDEE: Choanen

Prickelndes Jucken in den Choanen. **Granuläre Pharyngitis**. Trockener Reizhusten. Ständiges Räuspern ([Caustikum](#)).

ZINCUM METALLICUM

Zink

IDEE: Nerven

Zappelige Beine bzw. Füße, Zittern, Konvulsionen

Vergiftet das Gehirn und die Nerven. *Zittern* ([Gels](#), [Hyos](#)) Erschöpfung besonders bei Niedergeschlagenheit und Depression. Kann unterdrückte Hautausschläge wieder hervorbringen. Zusammenziehender Schmerz Unterleib. *Strabismus* ([Nat mur](#), [Ol](#)). Innerer Augenwinkel betroffen.

Zinc gehört zur Gruppe Magnesium, Cadmium, Beryllium

ZINCUM MURIATICUM (CHLORATUM)

IDEE: Geruchssinn verändert, extreme Verwirrung und Erschöpfung
Zincum chloratum ist ein ätzendes Gift

herabgesetzte Gehirnfunktionen.

Erschöpfung. Die Gewebe sind schneller erschöpft, als sie regeneriert werden.

Vergiftung durch unterdrückte Hautausschläge oder unterdrückte Absonderungen.

Die Nervensymptome sind von größter Bedeutung.

Eingefallene Augen. Sehverlust. Tremor.

Abmagerung, tetanische Krämpfe des rechten Unterarmes und der rechten Hand.

Krampfhaftes Zucken im Gesicht und der Hände, Verstauchungen und Konvulsionen. Die Haut sah aus, als wäre sie fest über die Knochen des Gesichtes und der Hände gespannt."

"Bläuliche und bläulich marmorierte Haut." "Schläft auf der rechten Seite mit hochgezogenen Beinen, knirscht mit den Zähnen."

ZINCUM VALERIANICUM

IDEE: Hysterie

Wirkt heftig auf den Genitalbereich. Besserung der Hämorrhoiden. Geistige Erschöpfung. **Störung im Magendarmtrakt treibt morgens aus dem Bett. Grundlose Ängste.** Deutliche Herzschmerzen, Angina pectoris. Prosopalgie, Spinalneuralgie ([Chin.ars](#)), Ischialgie, Ovarialneuralgie, Meningitis cerebrospinalis und Meningitis tuberculosa. Zappelige Füße; Schwere Last auf der Brust und dumpfe Kopfschmerzen mit Steifheit der Halsmuskeln.

ZINGIBER

Ingwer, Ingwerrhizom mit frischem Trieb



IDEE: Magenschwäche, Nierenversagen

Cochlea Autoimmunstörung mit Tinnitus und Meniere, Magenschwäche, Verdauungsbeschwerden und Bronchialasthma. Bei Blähungen, nach dem Genuß von Brot, bei Harnverhaltung.

Dosierung: 1. bis 12. Potenz

Fall: 68 jähriger Patient mit allergischer Diathese, Zustand nach Nierenentfernung links (als Spender) Meniere, Tinnitus, **Gicht** ([Amm.benz](#), [Benz. Ac](#), [Led](#)), Gonarthrit, Gichtfinger. Zingiber officinale D12 1x täglich für 10 Tage

INDEX KRANKHEITEN

A

- ✦ [ABSONDERUNGEN-FAULIG](#)
- ✦ [ACHILLES SEHNE - LYMPHATISCHE ANSCHWELLUNG](#)
- ✦ [ACHILLES SEHNE - SCHMERZEN](#)
- ✦ [ACHSELSCHWEISS](#)
- ✦ [ADDISON-MORBUS](#)
- ✦ [ADYNAMIE](#)
- ✦ [AKNE](#)
- ✦ [ALBUMINURIE](#)
- ✦ [ALKOHOL, FOLGEN](#)
- ✦ [ALTERSHERZ](#)
- ✦ [ANALFISSUR](#)
- ✦ [ANEURYSMA](#)
- ✦ [ANGST](#)
- ✦ [ANGST PRUEFUNG](#)
- ✦ [ANOREXIE](#)
- ✦ [APTHEN](#)
- ✦ [APPETIT ENORM](#)
- ✦ [APOPLEX](#)
- ✦ [ARTERIA CAROTIS - ANGIOPATHY](#)
- ✦ [ARTERIITS](#)
- ✦ [ARTERIOSKLEROSE](#)
- ✦ [ARTHRITIS](#)
- ✦ [ARZNEI - KEIN MITTEL HILFT](#)
- ✦ [ASTHMA](#)
- ✦ [ASTROZYTOM](#)
- ✦ [ATAXIA](#)
- ✦ [ATEM BESCHWERDEN](#)
- ✦ [ATHEROMATOSE DER ARTERIEN](#)
- ✦ [ATHEROM](#)
- ✦ [AUFTREIBUNG ABDOMEN](#)
- ✦ [AUGEN ENTZÜNDUNG](#)
- ✦ [AUGENLIDER ROT](#)
- ✦ [AUGENVERLETZUNG-SCHLAG](#)

B

- ♣ [BANDAGE - GEFÜHL VON](#)
- ♣ [BASEDOW](#)
- ♣ [BEINE GEBEN NACH](#)
- ♣ [BENOMMEN - VERGESSLICH](#)
- ♣ [BESENREISER VENEN](#)
- ♣ [BEWEGUNG VERSCHLECHTERT](#)
- ♣ [BISS WUNDEN](#)
- ♣ [BLAEHBAUCH](#)
- ♣ [BLASENBESCHWERDEN CHRONISCH](#)
- ♣ [BLASENENTZUENDUNG](#)
- ♣ [BLASE SCHMERZ BRENNEND BLASENHALS](#)
- ♣ [BLASE-TENESMUS](#)
- ♣ [BLOEDE - VOELLIG](#)
- ♣ [BLUTDRUCK HOCH](#)
- ♣ [BORRELIOSE - LYME](#)
- ♣ [BRUST - EMPFINDLICH](#)
- ♣ [BRUSTSTECHEN-EINATMEN](#)
- ♣ [BURSITIS](#)

C

- ◆ [CANDIDA ALBICANS](#)
- ◆ [CHOANEN-JUCKEN-ALLERGIE](#)
- ◆ [CHAOTISCHER - ÄNGSTLICHER PATIENT](#)
- ◆ [CHOLERA](#)
- ◆ [COLI - PYELITIS](#)
- ◆ [CROTON TIGLIUM - VERGIFTUNG](#)

D

- ♣ [DECUBITUS](#)
- ♣ [DELIRIUM TREMENS](#)
- ♣ [DEMENZ](#)
- ♣ [DEPRESSION](#)
- ♣ [DIABETES](#)
- ♣ [DIABETES INSIPIDUS](#)
- ♣ [DIARRHOE](#)
- ♣ [DIARRHOE BLUTIG DÜNN](#)
- ♣ [DIPHtherIE](#)
- ♣ [DISSEMINIERTE SKLEROSE](#)

E

- ♣ [EIERSTOCK TUMOR](#)
- ♣ [EIER-UNVERTRÄGLICHKEIT-DURCHFALL](#)
- ♣ [EILE-IMMER IN](#)
- ♣ [EKCHYMOSEN](#)
- ♣ [EKZEM](#)
- ♣ [EKZEM JUCKEND](#)
- ♣ [EKZEM-KOPFHAUT](#)
- ♣ [EKZEM KREISRUND](#)
- ♣ [EKZEM-OHR](#)
- ♣ [EKZEM VAGINA](#)
- ♣ [ENDOMETRIOSE](#)
- ♣ [ENURESIS](#)
- ♣ [EPIDIDYMITIS](#)
- ♣ [EPILEPSIE](#)
- ♣ [EPITHELIOM](#)
- ♣ [EPITHELKREBS](#)
- ♣ [EPITHEL WUCHERUNG](#)
- ♣ [ERSCHÖPFUNG](#)
- ♣ [ERSCHOEPFUNG-NIEDERGESCHLAGENHEIT](#)
- ♣ [ERWARTUNGSANGST](#)
- ♣ [ERYSIPEL](#)
- ♣ [ERYTHRASMA](#)
- ♣ [ESSEN BESSERT](#)
- ♣ [EXISTENZ VERLUST](#)

F

- ♣ [FAVUS](#)
- ♣ [FERSE-SCHMERZ](#)
- ♣ [FIEBER](#)
- ♣ [FIEBER MIT ÜBELKEIT](#)
- ♣ [FISTEL](#)
- ♣ [FLATULENZEN](#)
- ♣ [FLECKEN - KUPERFARBEN - GESICHT](#)
- ♣ [FLIESS SCHNUPFEN](#)
- ♣ [FLUOR - WIE SAHNE](#)
- ♣ [FUESSE KALT-ERREGUNG](#)
- ♣ [FURUNKEL](#)
- ♣ [FUSSGELENKE-SCHMERZEN](#)
- ♣ [FUSS SCHMERZEN](#)
- ♣ [FUSSSOHLEN SCHMERZEN](#)

G

- ♣ [GAEHNEN](#)
- ♣ [GASÖDEM](#)
- ♣ [GASTRITIS - TOXISCH](#)
- ♣ [GEDÄCHTNIS - VERLUST](#)
- ♣ [GELBFIEBER](#)
- ♣ [GELENK KNACKEN](#)
- ♣ [GELENK SCHMERZEN](#)
- ♣ [GEISTESKRANKHEITEN](#)
- ♣ [GESCHWUERE](#)
- ♣ [GESCHWUERE PERFORIEREND](#)
- ♣ [GEWITTER - ANGST VOR](#)
- ♣ [GICHT](#)
- ♣ [GLAUKOM](#)
- ♣ [GICHT](#)

H

- ♣ [HAARAUSFALL](#)
- ♣ [HAEMORROIDEN - BLUTEN](#)
- ♣ [HAEMORROIDEN MIT LUMBAGO](#)
- ♣ [HAKENWURM](#)
- ♣ [HALSWIRBEL 5](#)
- ♣ [HÄMORROIDEN](#)
- ♣ [HARNWEGS KARZINOM](#)
- ♣ [HEBEN-ZU SCHWER](#)
- ♣ [HAUTAUSSCHLAG](#)
- ♣ [HAUT - SCHÄLT SICH](#)
- ♣ [HEBERDEN ARTHRITIS](#)
- ♣ [HEIMWEH](#)
- ♣ [HEISSHUNGER](#)
- ♣ [HEKTIK](#)
- ♣ [HEPATITIS](#)
- ♣ [HERNIE-INKARZERIERT](#)
- ♣ [HERZ](#)
- ♣ [HERZERKRANKUNGEN](#)
- ♣ [HERZFLATTERN](#)
- ♣ [HERZ INTERSTITIELLE ENTZÜNDUNG](#)
- ♣ [HERZ KRAEMPFE](#)
- ♣ [HERZ SCHMERZEN](#)
- ♣ [HERZVERSAGEN](#)
- ♣ [HEUFIEBER](#)
- ♣ [HEUSCHNUPFEN](#)
- ♣ [HEUSCHNUPFEN !](#)
- ♣ [HIATUS HERNIE](#)
- ♣ [HITZE UNVERTRÄGLICHKEIT](#)
- ♣ [HODEN SCHMERZEN](#)
- ♣ [HODEN TUMOR](#)
- ♣ [HOEHENANGST](#)
- ♣ [HODGKIN](#)
- ♣ [HUEFTGELENK ENTZUENDUNG RECHTS](#)
- ♣ [HÜFTE-HINKEN](#)
- ♣ [HÜFTE SCHMERZEN](#)
- ♣ [HUEFTE - LINKS SCHMERZEN](#)
- ♣ [HUSTEN](#)
- ♣ [HUSTEN BEIM HINLEGEN](#)
- ♣ [HUSTEN-BESSER-HINLEGEN](#)
- ♣ [HUSTEN KITZEL](#)
- ♣ [HUSTEN KRAMPFHAFT](#)
- ♣ [HUSTEN MIT VIEL SCHLEIM](#)
- ♣ [HUSTEN BEI KALTER LUFT](#)
- ♣ [HUSTEN PLOETZLICH](#)
- ♣ [HUSTEN STAENDIG-SCHWAECHTE](#)

- ◆ HUSTEN REIZ TROCKEN
- ◆ HYDROCEPHALUS
- ◆ HYSTERIE

I

- ♣ [ILEUS](#)
- ♣ [IMPOTENZ MAENNLICH](#)
- ♣ [INKONTINENZ-URIN](#)
- ♣ [INFLUENZA](#)
- ♣ [INTERKOSTALNEURALGIE](#)
- ♣ [INTERSTITIELLE ZYSTITIS](#)
- ♣ [INTERSTITIELLE NEPHRITIS](#)

J

- ♣ [JUCKENDES EKZEM](#)
- ♣ [JUCKEN HAENDE UND FUESSE](#)

K

- ✦ [KALTE EXTREMITÄTEN](#)
- ✦ [KARBUNKEL](#)
- ✦ [KEHLKOPF-KATARRH](#)
- ✦ [KEUCHHUSTEN](#)
- ✦ [KINDERWUNSCH](#)
- ✦ [KLEPTOMANIE](#)
- ✦ [KNIE PROBLEME](#)
- ✦ [KNOCHENBRUCH](#)
- ✦ [KNOCHENSCHMERZEN](#)
- ✦ [KNOCHENSCHMERZEN KREBS](#)
- ✦ [KNÖCHEL-SCHMERZEN-LINKS](#)
- ✦ [KOLON KARZINOM](#)
- ✦ [KOITUS- VERSCHLECHTERUNG- NACH](#)
- ✦ [KOLIKEN BEI KLEINKINDERN/KINDERN](#)
- ✦ [KOLITIS ULCEROSA](#)
- ✦ [KOLLAPS](#)
- ✦ [KONJUNKTIVITIS PUSTULOES](#)
- ✦ [KOPFSCHMERZ HINTERKOPF](#)
- ✦ [KOPFSCHMERZ ALLE KNOCHEN](#)
- ✦ [KOPFSCHMERZ - WACHT AUF MIT](#)
- ✦ [KRABBELN - GEFUEHL VON](#)
- ✦ [KRAFTLOS-ALTER](#)
- ✦ [KRAMPFADERN-FUESSE](#)
- ✦ [KREBS BRUST](#)
- ✦ [KREBS KNOCHEN](#)
- ✦ [KREBS MUND PHARYNX](#)
- ✦ [KRETINISMUS](#)
- ✦ [KRUPP](#)

L

- ♣ [LÄHMUNG](#)
- ♣ [LAEHMUNG AUFSTEIGEND](#)
- ♣ [LAMPENFIEBER](#)
- ♣ [LARYNGITIS](#)
- ♣ [VERGIFTUNG LEBENSMITTEL](#)
- ♣ [LEBENSMITTEL VERGIFTUNG](#)
- ♣ [LEBER VERGROESSERT](#)
- ♣ [LEBERZIRRHOSE](#)
- ♣ [LEPRA](#)
- ♣ [LUMBAGO](#)
- ♣ [LUNGEN KARZINOM](#)
- ♣ [LUNGENÖDEM](#)
- ♣ [LWS SCHMERZEN MIT PROSTAT-BLASEN SCHMERZEN](#)

M

- ♣ [MAGENSAEURE](#)
- ♣ [MAGENSCHMERZEN - NACH DEM ESSEN](#)
- ♣ [MAGENSCHWAECHTE](#)
- ♣ [MASTOID KARIES](#)
- ♣ [MELANCHOLIE](#)
- ♣ [MENSTRUATIONS-BESCHWERDEN](#)
- ♣ [MILCHUNVERTRAEGLICHKEIT](#)
- ♣ [MILZ SCHMERZEN](#)
- ♣ [MILZ VERGROESSERT](#)
- ♣ [MITTELOHR OPERATION](#)
- ♣ [MORGENS-FRUEH-VERSCHLECHTERUNG](#)
- ♣ [MORVAN SYNDROM](#)
- ♣ [MULTIPLE SKLEROSE](#)
- ♣ [MUNDGESCHWUERE](#)
- ♣ [MUND KÄLTE GEFÜHL](#)
- ♣ [MUSKEL - ZUCKEN](#)
- ♣ [MYOCARDIUM - DEGENERATION](#)
- ♣ [MYOME](#)

N

- ♣ [NACHTSCHWEISS](#)
- ♣ [NAEGEL QUERFURCHEN](#)
- ♣ [NARBEN - BESCHWERDEN](#)
- ♣ [NASE KALT](#)
- ♣ [NASENBLUTEN](#)
- ♣ [NASE VERSTOPFT NACHTS](#)
- ♣ [NEPHRITIS INTERSTIELL](#)
- ♣ [NEURALGIE](#)
- ♣ [NIERENKOLIK](#)
- ♣ [NIERENSCHMERZEN](#)
- ♣ [NOROVIRUS DIARRHOE](#)
- ♣ [NUMBNESS](#)
- ♣ [NYMPHOMANIE](#)

O

- ♣ [OBSTIPATION](#)
- ♣ [OCCIPUT-DRUCKSCHMERZ](#)
- ♣ [OHR-PROBLEME](#)
- ♣ [OPTICUS-NEURITIS](#)
- ♣ [ORANGEN AGG](#)
- ♣ [OTOSKLEROSE](#)
- ♣ [OXYUREN](#)

P

- ♣ [PAIN MIGRATING DOWNWARDS](#)
- ♣ [PARAPLEGIE](#)
- ♣ [PARONYCHIE](#)
- ♣ [PARKINSON](#)
- ♣ [PARODONTOSE](#)
- ♣ [PEMPHIGUS](#)
- ♣ [PEST](#)
- ♣ [PFORTADERSTAU](#)
- ♣ [PIGMENTFLECKEN STIRN](#)
- ♣ [PILZVERGIFTUNG](#)
- ♣ [PLETHORA KOPE](#)
- ♣ [POLYPEN](#)
- ♣ [PRELLUNGEN](#)
- ♣ [PROGRESSIVE MUSKELDYSTROPHIE](#)
- ♣ [PROLAPS UTERUS](#)
- ♣ [PROSTATA ADENOM](#)
- ♣ [PROSTATA KREBS](#)
- ♣ [PROSTATITIS](#)
- ♣ [PRUEFUNGS ANGST](#)
- ♣ [PRURITUS SEXUAL ORGANS](#)
- ♣ [PRURITUS VULVAE](#)
- ♣ [PSORIASIS](#)
- ♣ [PULS-GEFUEHLT IM GANZEN KOERPER](#)
- ♣ [PULSATIONEN](#)
- ♣ [PUSTULÖSE KONJUNKTIVITIS](#)
- ♣ [PUSTULOESE DERMATITIS](#)

Q

↳ [QUENGELIGES-KIND](#)

R

- ✦ [RACHEN-KATARRH](#)
- ✦ [RACHITIS](#)
- ✦ [RAEUCHER WARE - VERLANGEN NACH](#)
- ✦ [RAEUSPERN](#)
- ✦ [RECTUM ERKRANKUNGEN](#)
- ✦ [RECTUM-PROLAPS](#)
- ✦ [REIZBARKEIT](#)
- ✦ [REIZBLASE](#)
- ✦ [RHEUMATISMUS](#)
- ✦ [RHINITIS ATROPHICANS](#)
- ✦ [RUCKEN - MUSKELN - UNERTRAEGLICH](#)
- ✦ [RUECKFALLFIEBER](#)
- ✦ [RUHELOSIGKEIT](#)
- ✦ [RHUS TOXICODENDRON - VERGIFTUNG](#)
- ✦ [RUNDWURM](#)

S

- ✦ [SAMENSTRANG SCHMERZEN](#)
- ✦ [SARKOIDOSE](#)
- ✦ [SARKOM](#)
- ✦ [SCHARLACHFOLGEN](#)
- ✦ [SCHIENBEIN SCHMERZEN](#)
- ✦ [SCHLAFLOSIGKEIT](#)
- ✦ [SCHLEIMBEUTEL - ENTZUENDUNG](#)
- ✦ [SCHLEIM - ERSTICKT AM](#)
- ✦ [SCHLEIM-FADENZIEHEND](#)
- ✦ [SCHLEIMHAUT MALIGN](#)
- ✦ [SCHLUCKAUF](#)
- ✦ [SCHMERZ ABSTEIGEND](#)
- ✦ [SCHMERZ AUFSTEIGEND](#)
- ✦ [SCHMERZ AUSEINANDERREISSEND](#)
- ✦ [SCHMERZ BRENNEND MUND SPEISEROEHRE](#)
- ✦ [SCHMERZ-KNOCHEN-KLEINE STELLE](#)
- ✦ [SCHMERZ-NICHT AUSZUHALTEN](#)
- ✦ [SCHMERZ-EIERSTOCK](#)
- ✦ [SCHMERZ SAMENSTRANG](#)
- ✦ [SCHMERZ SCHNEIDEND](#)
- ✦ [SCHMERZ WIE DORNENSTICH-PLOETZLICH](#)
- ✦ [SCHMERZ - TAUSEND NADELN](#)
- ✦ [SCHNUPFEN-AKUT](#)
- ✦ [SCHNUPFEN CHRONISCH](#)
- ✦ [SCHULTERBLATT-SCHMERZ RECHTS](#)
- ✦ [SCHUSSWUNDE](#)
- ✦ [SCHLUCKEN-SCHMERZ](#)
- ✦ [SCHUPPEN](#)
- ✦ [SCHUSS - SCHEU](#)
- ✦ [SCHWAECH](#)
- ✦ [SCHWEISS](#)
- ✦ [SCHWINDEL](#)
- ✦ [SCHWINDEL-VORWAERTS-BEUGEN](#)
- ✦ [SCHWINDSUCHT](#)
- ✦ [SEHNEN SCHMERZEN](#)
- ✦ [SEEKRANKHEIT](#)
- ✦ [SEXUAL SCHWAECH](#)
- ✦ [SINUSITIS](#)
- ✦ [SKLERODERMITIS](#)
- ✦ [SKOLIOSE](#)
- ✦ [SPASTIK](#)
- ✦ [SPINA BIFIDA](#)
- ✦ [SPINALPARALYSE](#)
- ✦ [SPRUE](#)
- ✦ [SPRUNGGELENK STEIF - BEIM AUFSTEHEN](#)
- ✦ [SPRUNGGELENK-STEIF-REISSEN-STECHEN](#)
- ✦ [STACHELARTIGE STECHSCHMERZEN](#)
- ✦ [STECHEN - TAUSEND NADELN](#)

- ◆ [STEIFE GELENKE](#)
- ◆ [STEISSBEIN - SCHMERZEN - TRAUMA](#)
- ◆ [STAPHYLOCOKKEN](#)
- ◆ [STAPHYLOM](#)
- ◆ [STEHEN SCHLECHT](#)
- ◆ [STICH WUNDEN](#)
- ◆ [STRABISMUS DIVERGENS](#)
- ◆ [STRABISMUS](#)
- ◆ [STRECKEN-VERLANGEN SICH ZU](#)
- ◆ [SUIZID GEDANKEN](#)
- ◆ [SÜSSIGKEITEN NICHT TOLERIERT OBWOHL VERLANGT](#)
- ◆ [SYPHILIS](#)

T

- ✦ [TABAK - VERLANGEN NACH](#)
- ✦ [TAUBHEIT](#)
- ✦ [TAUMELN](#)
- ✦ [TETANUS](#)
- ✦ [THROMBOSE](#)
- ✦ [TOMATEN AGG](#)
- ✦ [TREMOR KOPF](#)
- ✦ [TROCKEN-HAUT](#)
- ✦ [TUBERKULOSE](#)

U

- ✦ [ULCUS VARIKOSUM](#)
- ✦ [UNRUHE-UEBELLAUNIG](#)
- ✦ [UNTERLEIB AUFGETRIEBEN](#)
- ✦ [UNTERSCHENKEL - SCHWAEICHE](#)
- ✦ [UNVERZEIHLICH](#)
- ✦ [URIN ALKALISCH](#)
- ✦ [URIN-MASSIV](#)
- ✦ [URETHRA-GRANULATIONSGEWEBE-GONORRHOE](#)
- ✦ [UROTHEL KARZINOM](#)
- ✦ [UTERUS BLUTUNG MASSIV](#)
- ✦ [UTERUS BLUTUNG MENOPAUSE](#)

V

- ✦ [VAGINA - BRENNEN](#)
- ✦ [VAGINA JUCKEN](#)
- ✦ [VAGINITIS](#)
- ✦ [VERFOLGUNGSWAHN](#)
- ✦ [VERSPANNUNG](#)
- ✦ [VERSTOPFUNG](#)
- ✦ [VIBRIEREN IN GEFÄSSEN](#)

W

- ✦ [WADENKRAEMPFE](#)
- ✦ [WANGE ROT-BLASS](#)
- ✦ [WARZEN](#)
- ✦ [WARZEN ZUNGE](#)
- ✦ [WEINEN GRUNDLOS](#)
- ✦ [WEIN - UNVERTRAEGLICHKEIT](#)
- ✦ [WETTERFÜHLIG](#)
- ✦ [WORTE - LÄSST AUS](#)
- ✦ [WUNDHEILUNG](#)
- ✦ [WUNDHEITS GEFUEHL](#)

XY

↑

Z

- ✦ [ZAEHNE WACHSEN NICHT](#)
- ✦ [ZAHNSCHMERZEN DURCH DRUCK](#)
- ✦ [ZAHNSCHMERZEN-UNTERE ZAEHNE](#)
- ✦ [ZEREBROSPINALE ERKRANKUNG](#)
- ✦ [ZITTERN](#)
- ✦ [ZITTERN-PULS HOCH](#)
- ✦ [ZUCKEN](#)
- ✦ [ZUNGE - FURCHEN - GESCHWUERE](#)
- ✦ [ZUNGE-WIE VERBRUEHT](#)
- ✦ [ZUNGENHAUT](#)
- ✦ [ZUNGE KREBS](#)
- ✦ [ZUNGE SCHMERZEN](#)

QUELLENANGABEN

BOERICKE W., Handbuch der Homöopathischen Materia medica

CLARKE J. H., "Der Neue Clarke" Eine Enzyklopädie für den homöopathische Praktiker (c1.de)

MEZGER J., Gesichtete homöopathische Arzneimittellehre, Band I und II

KESSLER et al. , Eigene Beobachtungen

NASH E.B., Leitsymptome in der Homöopathischen Therapie, Karl F. Haug Verlag, Heidelberg

RAMAKRISHNAN A.U. , Krebs, ein homöopathischer Behandlungsansatz, Ninth House Publishing, West Virginia

VITHOULKAS G., Materia Medica Viva

DANKSAGUNG

Jens van Hülsen und Karin van Hülsen, HP, danke ich für die große Hilfe in der Computer Software.